1989年2月17日発行(毎月2回第1・第3金曜日発行)第5巻第4号(通巻74号) 昭和62年9月7日第3種郵便物認可 ファミリーコンピュータ・ファミコンは任天堂の商標です。

ファミリーコンピュータ Magazine

300 YEN

1989 NO.4 2月17日号

●つらぬく!4大RPG続報

ファミコンジャンプ
ウィザードリィII
ウルティマ 聖者への道
ハイドライド3

●ハンディ版ファミコン登場

速報!ゲームボーイ

1988ゲーム大賞発表

超新作先取り大作戦

●先取り!10大新作

京都花の密室殺人事件

ロジャーラビット/ガーフィールドの一週間

松本亭の株式必勝学II

早打ちスーパー囲碁/機動警察パトレイバー
暗黒神話/SDガンダムマップコレクション
シャドウゲイト/株式道場

好評別冊付録

超ウルトラ技+1

ファイナルファンタジーII 攻略ブック Vol.4

最新スクープ!

ドラゴンクエストIV

ファミリーコンピュータ Magazine
1989 NO.4 2月17日号
1989年2月17日発行
第5巻第4号(通巻74号)
第3種郵便物認可
発行人 山下辰巳
編集人 山森尚
発行 株式会社徳間書店
編集 徳間書店インターメディア株式会社
〒105－55 東京都港区新橋4－10－1
問い合わせ ☎03(459)1700(代)
特別定価300円

ファミリーコンピュータ™

Nintendo®

僕らはマリオと強くなる。

キノコ王国からキノコワールドへ舞台を移しクッパ軍団と三度対決。今回は大魔王クッパの子供達、コクッパ7兄弟が敵に加わりキノコワールドのあちこちでイタズラのやり放題。遂には7つの国の王様を魔法の杖で動物の姿に変えてしまいます。マリオとルイージはキノコワールドに平和を取り戻すため、冒険へと旅立つのでした。

スーパーマリオブラザーズ™

SUPER MARIO BROS. 3

3メガカセット HVC-UM
希望小売価格 6,500円

任天堂株式会社 本社 〒605 京都市東山区福稲上高松町60番地(075)541－6113
東京支店(03)254－1781 大阪支店(06)245－4155 名古屋営業所(052)571－2506 札幌営業所(011)621－0513 岡山営業所(0862)52－1821

©1988 Nintendo

雑誌 27713－2/17

© by Tokumasyoten 1989 印刷 凸版印刷 Printed in Japan

1989年2月17日発行（毎月2回第1・第3金曜日発行）第5巻第4号（通巻74号） 昭和62年9月7日第3種郵便物認可
ファミリーコンピュータ・ファミコンは任天堂の商標です。

ファミリーコンピュータ Magazine

300 YEN
1989
NO.4
2月17日号

●つらぬく！4大RPG続報

ファミコンジャンプ
ウィザードリィII
ウルティマ 聖者への道
ハイドライド3

●ハンディ版ファミコン登場

速報！ゲームボーイ

1988ゲーム大賞発表

超新作先取り大作戦

●先取り！10大新作

京都花の密室殺人事件

ロジャーラビット/ガーフィールドの一週間

松本亭の株式必勝学II

早打ちスーパー囲碁/機動警察パトレイバー
暗黒神話/SDガンダムマップコレクション
シャドウゲイト/株式道場

好評別冊付録

超ウルトラ技＋1

ファイナルファンタジーII 攻略ブック Vol.4

最新スクープ！

ドラゴンクエストIV

SQUARE
発売元 株式会社スクウェア
〒110 東京都台東区台東3-12-1

ファイナルファンタジーが、ファミコンR・P・Gを革新する数々の新型システムと共に、我々の前にその姿を現わしたのは、1987年12月のことだった。かつてないほど美しく、広大なフィールドに展開する物語は、アニメーションを導入した戦闘シーンや、圧倒的なスピード感を秘めたスーパーアイテム“飛空艇”と共に我々を魅了した。

5,900円

ファイナルファンタジー

絶賛発売中!

合わせて体験してほしい。

ファイナルファンタジーII

スクウェアホットライン　03-221-6000

イラストレーション　天プロダクション

FAMICOM FAMILY
ファミリーコンピュータ・ファミコンは任天堂の商標です。

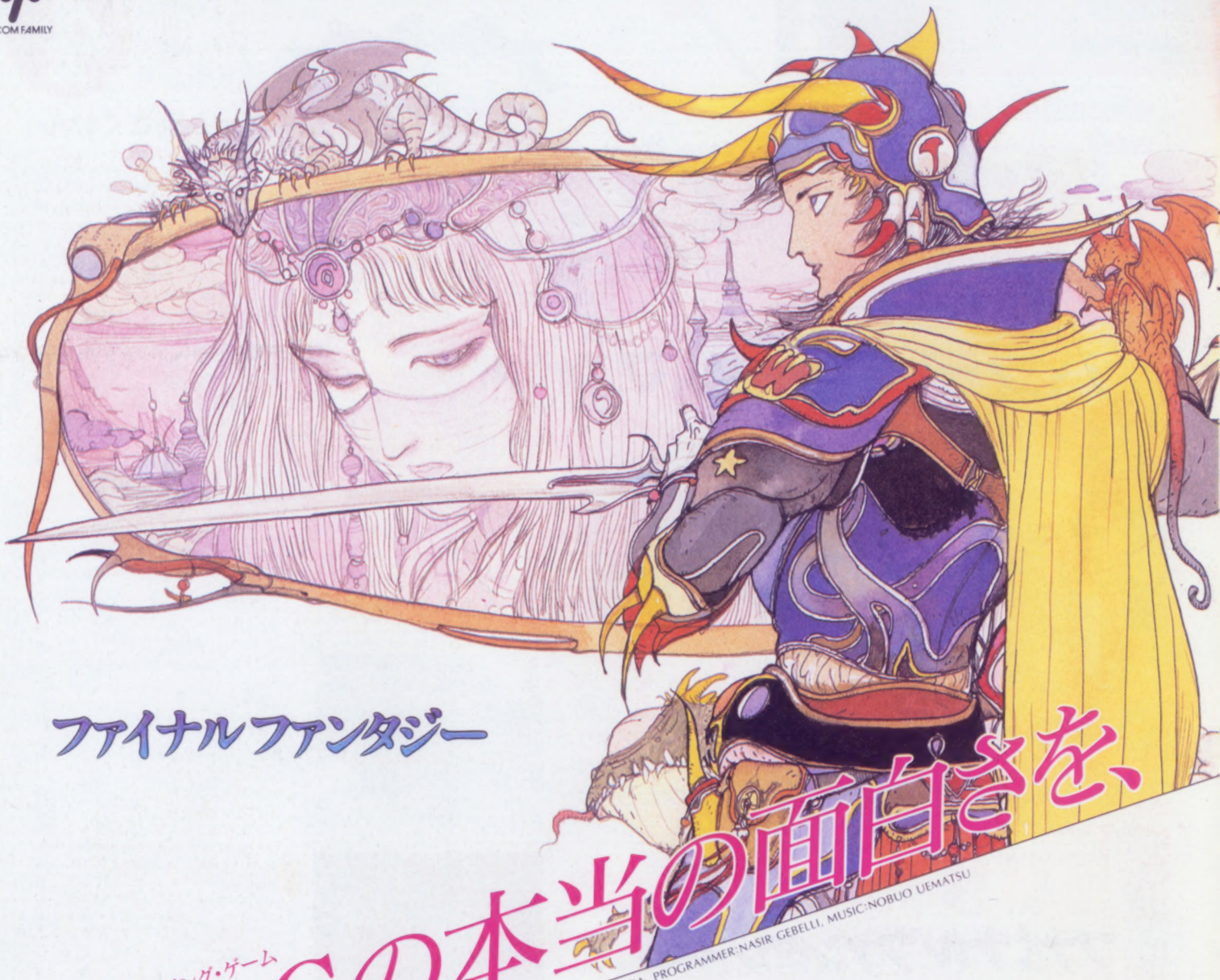

ファイナルファンタジー

ロール・プレイング・ゲーム R・P・Gの本当の面白さを、

"FINAL FANTASY II" Project Staff CHARACTER DESIGN:YOSHITAKA AMANO. SCENARIO WRITER:KENJI TERADA. PROGRAMMER:NASIR GEBELLI. MUSIC:NOBUO UEMATSU

6,500円

そして1988年12月、新たなる世界と物語を背景に、ファイナルファンタジーIIが誕生した。よりドラマチックなストーリー展開、更に発展したSFX感覚の戦闘シーン&移動システム。"WMS"と経験値不要の成長システムを秘めて。2つのファンタジーワールドが再び解き放たれる。

F.F. OFFICIAL SHOP!

ここはスクウェアの最新情報発進基地！
営業時間 11:00～19:00(土・日・祝日)
13:00～19:00(月・水・金)
※火・木定休

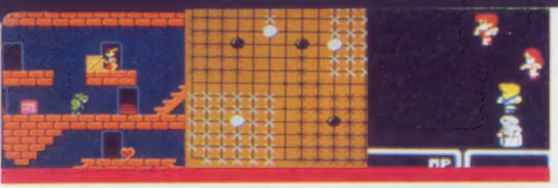

1989
2月17日号
4

好評別冊付録

●連続別冊企画もいよいよラストだ！

ファイナルファンタジーII 攻略ブック Vol.4

速報

12 ●ファミコンにつづけ!! 任天堂からニューマシン登場

ハンディゲームマシン ゲームボーイ レポート

116 ●第1位はやっぱりアノゲーム！ みんなで選んだ1988のNo.1！

決定!! 1988ファミマガゲーム大賞

101 ## 超ウルトラ技+1

〈優勝技〉ロックマン2・パスワードの法則／スーパーマリオブラザーズ3・またまた無限1UP／ファイナルファンタジーII・最強の武器発見!?／がんばれゴエモン2・すぐにライフゲージが最大／スペースハリアー・各種セレクト技　ほか

126 ## 超新作ゲーム先取り大作戦

ドラゴンスピリット／マインドシーカー／ドラゴンバスターII／デビルマン／天下一武士／なんてったって!!ベースボール／アイドル八犬伝／SDガンダム2／パット・パット・ゴルフ／脱獄／Captain ED／ダウンタウン熱血物語　ほか

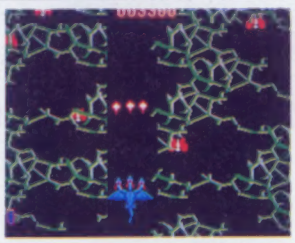

55 ●勉強だってリッパなRPGになっちゃう
ファミマガ Journal

59 ●総額260万円が当たる
奨学金 毎号1000名プレゼント

79 ●ゲームに詰まったらココを開け
30秒Q速解答

82 ●新作ゲームがドドンと当たる
ファミマガ読者プレゼント

120 ●今回は『M.I.A』
ぼくたちゲーセン野郎

122 ●『P・47』大注目
PC Engine FAN

124 ●今売れているゲームはコレだ
週間ゲームベスト20

136 ●ゲーム発売日がひと目でわかる
新作カレンダー

ゲーム別さくいん

アイドル八犬伝……131
アキラ……79,80,110
暗黒神話……28
ウィザードリィII……66
ウルティマ〜聖者への道〜……61
エイリアンシンドローム……105,114
ガーフィールドの一週間……34
かぐや姫伝説……108
株式道場……30
がんばれゴエモン2……105,109,111
機動警察パトレイバー……40
Captain ED……133
京都花の密室殺人事件……20,135
銀河英雄伝説……109
グラディウス……115
グラディウスII……110
ザ・トライアスロン……106
サムライソード……105
シャドウゲイト……32
小公子セディ……79
SDガンダム2……132
SDガンダムマップコレクション……42
スーパーマリオブラザーズ3……102,110,119
スペースハリアー……107
赤龍王……135
ZOIDS2……79
ダウンタウン熱血物語……134
田代まさしのプリンセスがいっぱい……135
脱獄……133
テトリス……106
デビルマン……130
天下一武士……130
トム・ソーヤーの冒険……135
ドラゴンクエストIII……118
ドラゴンクエストIV……6
ドラゴンスピリット……126
ドラゴンバスターII……129
なんきんのアドベンチア……79,80
なんてったって!! ベースボール……131
忍者龍剣伝……114
ハイドライド3……70
パット・パット・ゴルフ……132
早打ちスーパー囲碁……36
半熟英雄……109
ファイナルファンタジー……119
ファイナルファンタジーII……102,付録
ファミコンジャンプ……16
ファミリースタジアム'88……112,114
ファンタジーゾーンII……114
VSエキサイトバイク……111
マインドシーカー……128
松本亨の株式必勝学II……24
燃えろ!! プロサッカー……104,106,108,111
ロジャーラビット……38,135
ロックマン2……101,104
ワギャンランド……135

☎03-459-1700

読者のみなさまからのお問い合わせは休日をのぞく月曜から金曜の午後4時から6時の間、上の番号で受けつけています。質問内容は雑誌に書いてあることについてのみで、ゲームの解答やヒントについてはいっさいお答えしておりません。

Publisher／山下辰巳　〈編集〉徳間書店インターメディア株式会社　●Editor-in-Chief／山森尚　●Senior Contributing Editor／村田事生　●Senior Editor／山本直人　●Editorial Staffs／荒田茂樹・市原綱代・北川直志・小林伸一・坂井聡・清水理恵・高塚聡・千葉陸司・日高律子・三浦昭彦・清博道・渡辺雅人　●Assistant Editors／市原和幸・岡崎栄子・大塚毅・大野和宏・片岡祥子・風間尚仁・北村光広・鬼頭弥生・黒井敏典・見目勝美・小林正己・斎藤義久・佐藤善一・澤田剛・島田政幸・鈴木浩一・関本恵理子・西牧真・根岸学・馬場博・早川和広・半沢誠一・平山謙・廣井伸也・廣瀬努・深川悟郎・福永勇・三浦明美・守屋貴章・山本晃央・吉田高央　●Proofreaders／笠原紀彦・中野清吉　●Contributors／相沢浩仁・藤田久美子・ゲームフリーク・東邦出版㈱　●Staff Photographer／浜野忠夫・河行勝美〈新作〉●Art Director／片野厚子　●Editorial Designers／松尾泰男・㈱ディーズ・デザイラ・西川典枝・ラッキームーン・クリエイティブ　レイ・マッシュアイランド　●Cover Designer／塚坂一彦　●Cover Illustrater／佐々木けい子　●Finish Designer／㈱創文新社　●Printer／凸版印刷株式会社

CONTENTS

★最新スクープ!!

⑥ ●気になる新システムはどうなる!? ストーリーや戦闘の流れを徹底追究!
ドラゴンクエストⅣ 導かれし者たち

★つらぬく!4大RPG続報

⑯ ●ジャンプワールドをどんどん探険!
ファミコンジャンプ 英雄列伝

⑥① ●アバタールへの道へ、いよいよ第1歩!
ウルティマ 聖者への道

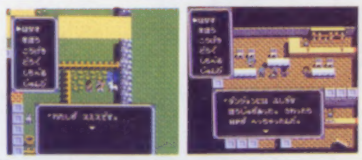

⑥⑥ ●塔の2Fと3Fを大紹介 リルガミンの遺産
ウィザードリィⅡ

⑦⓪ ●いろんな街へ行こう 闇からの訪問者
ハイドライド3

★先取り!10大新作

② ⓪ ●山村美紗原作のファミコンノベルズ第2弾
京都花の密室殺人事件

② ④ ●家族も登場! 株に不動産、財テクを駆使してキミは億万長者になれるか
松本亨の株式必勝学Ⅱ

② ⑧ ●暗黒神と呪いの物語
暗黒神話 ヤマトタケル伝説

③⓪ ●実際の株価データを収録
株式道場

③② ●悪魔の城でキミは何を見る?
シャドウゲイト

③④ ●グッズでおなじみのドラネコが大活躍
ガーフィールドの一週間

③⑥ ●黒かて白かて。知的ゲームに挑戦!
早打ちスーパー囲碁

③⑧ ●映画が大評判のロジャーがゲームで登場
ロジャーラビット

④⓪ ●テロリスト逮捕に向かえ 第2小隊出動せよ!
機動警察パトレイバー

④② ●新データ登場! ガチャポン戦士マップコレクション
SD(スーパーディフォルメ)ガンダムワールド

©徳間書店 1989 本誌掲載の写真、イラストおよび記事の無断転載を禁じます。
なお、記事中の各メーカーの著作権表示は画面写真、一部イラストに対するものです。
ファミリーコンピュータ・ファミコンは任天堂の商標です。

ファミリーコンピュータ Magazine

●気になる発売日と価格は?

発表直後から支持率60%のスーパーソフト。注目の価格と発売日を徹底追求だ!

●5つのストーリーは1本道だった!

謎に包まれていた全5話の流れを解明! 画面構成の新展開とともに大公開する。

●8人パーティのシステムを解明!?

これなら実現できる8人パーティ。大胆仮説で予想したDQⅣのニューシステム。

エワールド!!

価格は6千円台になるのか

買うとなったら気になるのはやっぱり値段。おこずかいと相談して、コツコツ貯めるか、ねだって買うか!?

4Mの容量とバックアップの値段は

「Ⅲ」の値段は5900円。でも容量が倍になったからといって、価格まで倍になるわけじゃないのは知ってるよね。

RAMやバッテリーバックアップについては「Ⅲ」と同じだから、実際に中身的に変わっているのはROMの容量ぐらい。作るための金額は何千円も値上がりはしないはず。

値段については割とメーカー側の意向もはね返ってくるから、ここは予想というより、逆に安く発売してくれるのに期待。

財布の中身と相談しても、ここはできるだけ安く出して欲しいところ。エニックスの方でも、〝できる限り買いやすい価格にしようとは思っています〟とのことだ。

でも4月から消費税(品物に3%の税金がかかるのダ)なんてのも導入されるし、ある程度の値上がりは必至!?

●気になるお値段はいくら?

ドラクエIVはこう造られる

値段とともに気になるのが発売日。そのあたりをカセット製造の過程と、「III」のときをふり返りながら考えて見ると……？

発売日は7月下旬 なぜそうなるのか

知ってのとおりゲームの完成は3月。そしてそれからカセットの製造が始まるわけだ。例えば「マリオ3」や「F・F II」などのビッグゲームの場合、だいたい3カ月強でカセットの製造が行われた。ドラクエが作られる数はそれよりも多いことが予想されるのでだいたい4カ月。そうすると7月頃の発売が予想される。

また、「III」の時の騒ぎを思い出すと、学校のある日は避けたいところ。でも、7月といえば夏休み。あの騒ぎも夏休みなら……、ということを考えると、7月下旬の線が2つの面から、これが大鼓判！の発売日となるのだ!!

○カセットができるまでの過程はコレ。生産にどれだけかかるかが発売日の決め手だ！

○学校を休んで買いに行く人もいて問題になった

○慢性的なROM不足が発売日の延期に

さらに見えてきたドラク

特報 LEVEL 2!

発売日未定 エニックス 価格未定

カセット 4M＋128K RAM
バッテリーバックアップ
ロールプレイング

DRAGON QUEST IV

ドラゴンクエスト

導かれし者たち

©エニックス イラスト／遠藤主税・青柳義郎・後藤範行

ドラクエIV その構造研究!

5つの話の組みたてと画面構成に見るDQIV

5つの話と8人の主人公の『DQIV』。ベールに包まれていたその関係が明かされたぞ! また、新しい考え方の画面構成は、より大きな興味と謎を、ボクらに与えてくれそうな予感だ!

画面から起こる謎と目的が

立体感のある『IV』の画面。それによる見た目の臨場感は前号でも紹介したようにかなりの迫力!! そしてそれから起こる謎も。

2階建ての家ならちゃんとその高さ

大きなお城に、流れ落ちる滝。「IV」の目を見はる画面構成は、もっと細かいところにも及んでいるんだ。

例えば町の中。全ての家はちゃんと建物風に描かれていて、2階建てなら2ブロック、3階建てなら…というふうに、ちゃんとその通りの高さがある。右のイラストの街並のように、いろんな高さの建物があるのを、ゲームの中で実感できるというわけだ。

ところが逆に、そういう臨場感から建物は屋根しか見えないということになる。つまり、家の中はいったいどうなっているのかなんて謎ができてくるわけ。

建物の中には、屋上やバルコニーみたいな場所があるモノもあるから、たまにそこに人がいたりすると建物に向かう目的も生まれてくる。もちろん、外に面したそういう場所では、地上同様にまわりの景色を見わたすことができるから、そこで意外な何かを発見!?——なんてことだって起こるかも知れないのだ。

●建物が並ぶ町。突然屋上から呼ばれたり!?

●建物と逆に、くぼんだ地形の感じも!

たとえばこんなナゾ!? がある!?

画面構成を利用することで作られた謎の一例を紹介。右の写真では通路にいるパーティ。まわりはその建物しか見えないけれど、屋上に上がってみると、オヤ、立札。でも立札は近くに行かないと読めないから、どうしよう!?

アレ!? 立札があるぞ

建物の屋上にたどりついてみると、上のほうに立札が。ここまでこなけりゃ見えないんだよね。

通路を歩く主人公たち

グッとのびた通路をテクテク。ここにはなんにもないのかと、途方にくれる主人公たち……。

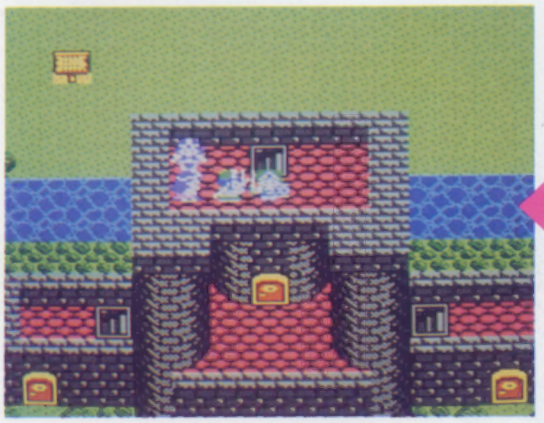

●いったいあの立札に何が書いてあるのか気になるトコロだね

●右側の通路も遠くにのびているだけみたいなんだけれど……

5つの話でⅠ〜Ⅳを体験!?

お次は5つの話の関係図。8人が出会うまでの過程とその流れを大紹介。キミが思っていた「Ⅳ」とどっちがスゴイ!?のためのイントロと考えていいだろう。

結局一本道だった5つのストーリー

どういうコトになるのかと思われていた5つのストーリー。その流れは一本道になっている。1話ずつ順番にクリアしていって進むというもの。

主人公は各話ごとに変わっていく方式になっていて、実際に8人が揃ってのプレイになるのは第5話のみになる。つまりホントに「Ⅳ」となるのは第5話で、あとの4話はそ

ストーリーの流れは 予想2

第1話 → 第2話 → 第3話 → 第4話 → 第5話

●順番にクリアして目的に向かう

どういうコトになるのかと思われていた5つのストーリー。その流れは一本道になっている。1話ずつ順番にクリアしていって進むというもの。

主人公は各話ごとに変わっていく方式になっていて、実際に8人が揃ってのプレイになるのは第5話のみになる。つまりホントに「Ⅳ」となるのは第5話で、あとの4話はそ

ストーリーの流れは 予想2

第1話 → 第2話 → 第3話 → 第4話 → 第5話

●順番にクリアして目的に向かう

最後は巨大な悪を倒すために集結!!

では主人公たちは何のために集まっていくのか? やっぱりこれは最後に出てくる巨大な悪を倒すため。それぞれの話を進めていくうちに、各

8人との出会いは 予想2

●どこかに仲間たちが待っている

では主人公たちは何のために集まっていくのか? やっぱりこれは最後に出てくる巨大な悪を倒すため。それぞれの話を進めていくうちに、各話の終わりで旅立つ……というわけだ。

第5話では勇者が、その仲間とアチコチで出会いながら、パーティが集結していく。そうしてあの8人パーティがやがて結成されるというわけだ。

でも、7人の仲間を捜すのは、なみたいていのことじゃない。それに1〜4話までの主人公たちの冒険で得られた経験値やゴールドはどうなってしまうんだろうか。

これはやっぱり、勇者がその仲間と会った時はそのまま残っていたというのが自然。せっかくのキャラがまた1カ

主人公がさらに大きな悪の存在に気づき、その悪を倒すために旅立った勇者を捜しに、各話の終わりで旅立つ……というわけだ。

第5話では勇者が、その仲間とアチコチで出会いながら、パーティが集結していく。そうしてあの8人パーティがやがて結成されるというわけだ。

でも、7人の仲間を捜すのは、なみたいていのことじゃない。それに1〜4話までの主人公たちの冒険で得られた経験値やゴールドはどうなってしまうんだろうか。

これはやっぱり、勇者がその仲間と会った時はそのまま残っていたというのが自然。せっかくのキャラがまた1カ

●苦労して育てたキャラが、それに報いるようにキミの仲間に。想いもより一層深くなる

ら育て直しっていうのはXだもんね。

そうなってくると4話までのクリアのしかた次第で、5話の流れが大きく変わってくることもありうる。早くクリアしすぎて後で困ったり、逆に楽だったり!? 個人の性格がゲームに表れそう!?

ドラクエⅣ・5つの話の関係!

5つの話は他にもゲームシステムに触れてもらうための役割も持っている。それは……?

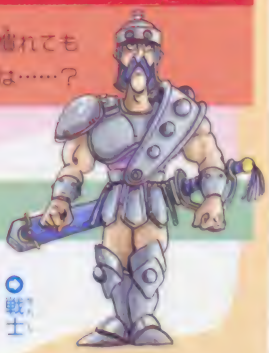

●戦士

第1話 王宮の戦士の話

1人プレイによるDQⅠ

戦士1人で戦いを続ける第1話は言わば"1"。RPGの基本とドラクエの基礎、そして物語の始まりが含まれる。

●神官　●じいや　●姫

第2話 おてんば姫の物語

3人パーティによるDQⅡ

戦士(格闘家)、僧侶、魔法使いの3人パーティは「Ⅱ」。

●商人

第3話 武器屋の金もうけの話

変則プレイのDQⅢ

こんな遊びもあるんだゾというのが第3話。物語を見ていくうしさが見つかるぞ。

●おとり娘　●占い師

第4話 父のかたきをさがすジプシー姉妹の話

いよいよ本番!?DQⅣへのイントロダクション

ちょっと暗めのイメージが漂う第4話。巨大な悪の匂いと、それに対抗する心を身につけよう。

●勇者

第5話 導かれし者たちの冒険の物語

ついに始まる!! ここからがDQⅣだ

そしていよいよ冒険のスタート。キミの心の中は立派な勇者になれているだろうか?

なにかと話題の8人パーティ。ファミマガで前号に掲載されたシステム。予想をさらに絞りこんだら、より具体的な姿が見えてきた!?

これなら実現できる? 8人パーティのシステム追究

10人の仲間をどう表示する

4人以上は並べられないと言われてきた画面表示。けれどちょっと考え方を変えてみたら、大人数を連れて歩ける方法が!!

大予想!!これならチラつかないのだ

いくつかのゲームをふり返ってみると、パーティの表示をチラチラさせないために、いろんな無理をしているのがわかる。例えば、「F・FII」では主人公1人しか表示されない。

けれどドラクエでは、今まで仲間の姿を表示させてきたし、写真を見る限り「IV」でもそうなっている。——ところがドラクエにだって全員が表示されないコトがあった!

それは乗り物に乗った時。例えば船なんかに乗っている時なんかがそうだよね。そう考えてみると、「IV」の姿が見えてこない?

ひょっとすると「IV」では、

ファイナルファンタジーII

キャラ1人表示

○パーティが何人でも表示は1人。これなら何人になっても表示はOK

DQにだって1キャラ表示の時が!!

○どんな地形も平気な特別な乗り物だったね

○これに乗りこめばキャラは1つにまとまる

仲間をまとめる何かがある!?

主人公たちをまとめる何かがあるのかも!? 例えば馬や気球、ソリとか馬車などが考えられる。そうすれば、10人の仲間も、ふだんはそれに乗り込んでいて、いざという時参加できるわけだ。

○何かに仲間をまとめれば表示できる!

乗物があれば全てOKとはいかない

まとめる乗物があれば、8人パーティの行動も全てOK。と、思っていたら、よ~く考えてみると、ちょっとヘンなトコロもある。

例えば町。町の道路は馬や馬車なら通れるだろうけど、家の中までそうはいかない。そんな時、どうやって中に入るのだろう?

○8人がいざ降りようとしてもダメ

さらにそれが、ダンジョンなんかになった時は、やっぱり入口で降りていかなきゃいけないんだろうか?

上の〝乗り物説〟で考えると(考えなくてもだけど)、みんなが自分で歩いていく時は、4人以上のパーティは組めないことになるのかも!? 「III」にもあったように、他の仲間から離れて戦わなきゃならない場所があるのかもね。

けれどひょっとすると、もっと便利な何かがあるのかも知れない!? いったいそれは何なのだろう。

町やダンジョンはどうなる?

こういう場所でのパーティの行動はどうする? 2列になって歩くなんてことも考えられるけど……

8人の戦闘システムを再追求!!

戦闘のしかたも「Ⅳ」の見どころとなりそうなモノのひとつ。簡単になります/というシステムをさらに追求してみると……。

絶対コレだ! オートバトルの研究

「Ⅳ」の戦闘システムとして可能性の強いのが"オートバトル"。前号でも紹介したように各キャラがそれぞれの特徴にそって勝手に戦ってくれるというモノだ。

これはパソコンのRPGなどでは既に使われていて、特に画面上をキャラが動いて戦闘するものに多い。まっ先に戦いにいく者や逃げる者、呪文ばっかりかける者なんてのがそのまま表れるわけ。

けれどドラクエはそういう戦闘のシステムじゃない。ではオートバトルのドラクエはどうなるんだろう。

1ターン型のDQⅣ

ドラクエは全員の行動を設定してみんなが一斉に動く。1ターンずつ進行するという戦闘だ。これが完全オートになると、プレイヤーは何もしなくていいことになる。

いくら簡単っていってもこれじゃつまらないから、やっぱり何かのコマンドは与えて、あとは自動ってことになるんじゃないだろうか。

パソコンに見るオートバトルRPG

オートバトルにもいろいろあって、まず途中で状況に応じて戦闘の方針が変えられるタイプ。2つめは完全オートのタイプ。ドラクエは元々がコマンド式の戦闘なので、途中で方針に応じてコマンド入力もできるタイプになる可能性が高い。

ティル・ナ・ノーグ〈コマンド併用型〉

○途中で目標となる敵や呪文の使用などを入力して方針を立てられる戦闘

サバッシュ〈完全オート型〉

○完全オート。目標にする敵と策は使えるが、めったに使うことはない

DQⅣがオートバトルなら

結論としてもしオートバトルなら、各ターンごとに目標となる敵を選ぶとか、戦いの方針を決めるとかっていう感じになると考えられるぞ!!

仲間になったモンスターたちの行動

パーティの一員に、モンスターが加わるのも楽しみのひとつ。にっくき敵も味方になれば頼りになる仲間。

その仲間とどこで出会うのかも興味があるところ。冴くつの中でひとり淋しく牢に閉じこめられているのかも知れないし、ひょっとしたらモンスターだけの国なんてのがあって、そこに楽しく暮らしていたりして……。

もっと興味あるのが、モンスターの性格。戦闘の仕方はもちろん、例えば同種族のモンスターの戦いは!? なんて、考えただけでもオモシロい。スライムの前に巨大なスライムが現れて、スライムどうしの戦いが起こるとか、いろいろ想像できる。そんなモンスター達にも、別の物語があるのかも知れないね!

次号もさらに徹底研究 キミはどう予想する!?

ドラゴンライダー

©スクウェア・システムソフト・小学館

携帯ゲーム機の内容がわかった!!

BOY TM 4月21日発売決定

本体 1万2500円
ゲームカートリッジ 2600円

4階調のモノクロ液晶画面スクロールもスムーズに…

本誌88年No.23でスクープした、ポケットタイプの液晶ゲーム機の詳しい内容と発売日、価格が決まった。発売日は別項のように4月21日、価格は1万2500円だ。この価格は、電源である単3マンガン電池と、ステレオヘッドホンがふくまれた値段だ。画面は任天堂と家電メーカーのシャープで共同開発した高速の4階調モノクロ液晶が使われている。4階調とは、黒、濃い灰色、薄い灰色、それに透明色（白色を表現）の4つで、右下の画面写真からも分かるようにかなりカシャープだ。

液晶はポケットテレビやパーソナルワープロなどに数多く使われているが、画面切り換え時に残像が残ったりする反応時間の遅さが大きな弱点だった。しかしこのゲームボーイの液晶画面は、世界最速のSTN液晶でブロック崩しゲームなどで動くボールにわずかに残像が残る程度で、実用上問題点はほとんど克服されているようだ。

またこの画面は縦41mm×横45mmのなかに144×160ドットで表現できる細かさをもっており、後で紹介する麻雀ゲームをみても、漢字をきれいに表現している。

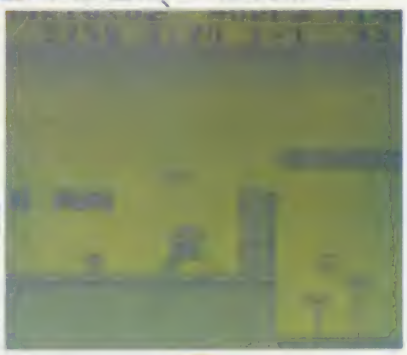

○画面をよく見ると4階調であるのがわかる

©Nintendo

速報

高速液晶を採用 GAME ゲーム

ゲームボーイのなかみ	
本体サイズ	148×90×32mm（縦×横×厚さ）
重　さ	300g（電池を含む）
CPU	8bitオリジナルチップ
画面サイズ	41.87×45.88mm（縦×横）
画面解像度	144×160（縦×横）
スクロール機能	ドット単位
音　源	矩形波（エンベロープ機能／スイープ機能付き）1 （エンベロープ機能のみ）1 任意波形 1 ノイズ 1
ステレオ機能	4音の出力チャンネルを任意に設定
カートリッジサイズ	65×57×7.8mm（縦×横×厚さ）
内蔵電源 外部電源	単3乾電池4本（電池寿命：マンガン電池 連続約15時間）
付属品	乾電池4本 ステレオヘッドホン

ゲームはカートリッジで…2台つないだ通信プレイも

このゲーム機を動かす心臓部、CPUもファミコンと同じ8ビットのオリジナルチップで、画像処理機能が強化されているためスクロールも非常にスムーズだ。

内蔵電源は単3電池が4本、これだけで、アルカリ電池を使えば最高30時間連続プレイできるということだ。電源としてはこれ以外に、下の写真のように、単2電池を使うバッテリーケースと充電式のACアダプターが別売りされることになっている。

また通信ケーブルも別売りされ、ゲームによってはこれを使って、2台のゲームボーイの間でデータをやりとりし、2人用プレイが楽しめる機能も付いている。

ゲームサウンドは付属のヘッドホンを接続すると、ステレオで楽しめる。実際にプレイした感じでは、時として右と左から別のサウンドが流れ、なかなか奇妙な、それでいて臨場感あふれるサウンド機能だった。

本体の音源はファミコンとほぼ同じだが、ゲームのプログラムで左右の音を制御し、ステレオ効果を出しているとのことだ。

各種のゲームは下の写真のようなカートリッジの形で出される。中味はファミコンカセットと同じでROMが搭載されている。

本体の上部には、このカートリッジを差し込むスロットがもうけられており、カチッという軽い感触で装着できる。また、電源がONのときにはずせない安全装置も付いていて、カートリッジの事故を防止している。

リセットスイッチはないが、電源OFFで代用することになっている。

○各種のゲームはこの大きさのカートリッジで供給される。ポケットにも入るネ

実物大

○左右の向きを変えるときすべてつなぐと…

外部電源端子
充電式ACアダプターやバッテリーケースを接続

パイロットランプ
電池容量のあるうちはこれが点灯している

画面コントラストボリューム
液晶画面は見る角度でコントラストが変わる。見やすく調節

十字操作ボタン
感触はファミコンとほとんど同じ

SELECTボタン
機能はファミコンとまったく同じ

STARTボタン
ゲームを始めるときはますこのボタン

全面図

専用ゲーム4本同時発売。このあとRPGやAVゲームも……

ゲームは本体と同時に4本発売されることになっている。ゲームの開発はもうほとんど終わっているようで、編集部でもこのあと紹介するゲーム4本を実際にプレイしてみた。

前のページでも紹介したが、ゲームボーイの本体は、ほぼファミコン本体の能力をもっているためか、実際のプレイでも違和感はない。

プレイする前、画面がモノクロである点が、カラフルなこれまでのファミコンを楽しんできた目にはもの足りなさがあるのではないかと思われたが、シンプルで小さな4階調の画面は、かえって集中できる感じだ。

スムーズなスクロール画面や画面処理の速さ、ドットの細かさなどを考えると、現在ファミコンで出ているゲームのほとんどの種類が、たとえば表示文字を大きめにするなど、ほんのちょっと工夫するだけで、何の問題もなく移植できるものと思われる。

ゲームの発売予定は、いまのところはっきりしているのが「F-1レース」「ゴルフ」「テニス」(すべて仮称)の3本。毎月1本の割合で任天堂から発売されていく予定。そして、今年の秋ごろには、他のメーカーからも新作ゲームが出るとのこと。もちろんこのなかに、RPGやアドベンチャーゲームが含まれるのは十分考えられる。

スーパーマリオランド

SUPER MARIOLAND™

ポケット版スーマリ

この「スーパーマリオランド」のゲーム設定はファミコンの「スーパーマリオブラザーズ」と同じで、横スクロールのアクションゲームだ。

お話の舞台はキノコ王国ではなく「ピラフト王国」「ミューダ王国」「イーストン王国」「チャイ王国」の4カ国に名称がかわり、助ける姫も「ピーチ姫」から「デイジー姫」に変わっているけど、Pブロックをたたけばアイテムがでてきて、敵キャラを踏みつぶし、はねとばし、ワールドを旅するプレイの醍醐味は同じ。

実際にプレイした感じは、「スーパーマリオシリーズ」のなかの最初に出たスーパーマリオブラザーズに近いように思われる。

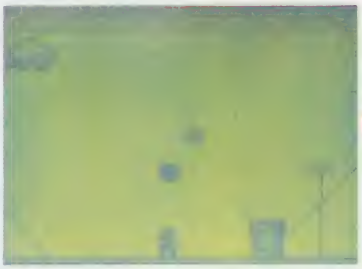
○上空のブロックをたたいてキノコを出す

○これを取ればおなじみスーパーマリオ

○スーパーマリオでフラワーを出せば…

○スーパーボールマリオに変身する

ベースボール

Baseball

「ベースボール」は現在数多く出ている野球ゲームの長所をハンディに取り入れている。初期画面で先発投手を選択できるし、選手個々は個人データを持ち、途中の選手交代もできる。

前に紹介した通信ケーブルを使うと、プレイヤー2人の対戦もできる。

○基本画面はファミスタ風

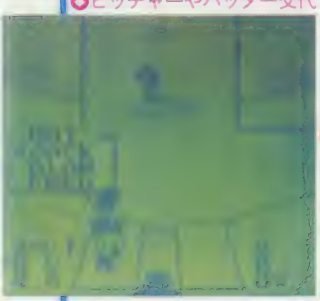
○ピッチャーやバッター交代

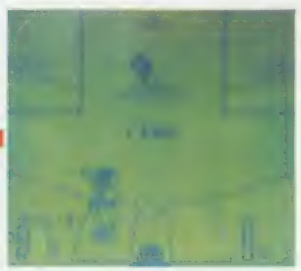
○プレイ中にタイムをかけて…

○グラウンドはなかなか広い

裏ワールドもあるぞ

しかし、新しい工夫もいっぱい。各ワールドは3エリアから成り、全部で4ワールド構成とシンプルにはなっているが、各エリアの終わりが2つにわかれ、上の入口に入ればボーナスゲームも楽しめるのだ。

また、2－3と4－3には自動スクロールのシューティングゲームもあって、一味違ったマリオゲームになっている。

4ワールドをクリアした人には、敵キャラいっぱいの裏ワールドも用意されている。

○表面はそっくりだけど、裏面は全部違っている。早速探索のちから発揮する

○1－1面の最後の部分をマップにするとこうなった。右上はゴールだ

○1－2はファミコン版の島の面みたい

○出てくる敵キャラの形は少し違うけど

○上管から入れば、コインの部屋もあった

○スターで無敵もファミコンと同じ

役満

やくまん

「役満」はマージャンゲーム。画面はシンプルな2人打ちで、ゲームの展開がスピーディだ。このゲームも通信ケーブルを使えば、プレイヤー同士の対戦ができる。

○なかなかシンプルでスピーディ

○パイの文字もはっきり読める

ALLEYWAY™

アレイウエイ

「アレイウエイ」はブロック崩しゲームだ。プレイ画面は1画面だが、ボーナス面8面をふくめて全部で32面あり、ブロックが左右に流れる面や迫ってくるブロックの画面があり、変化に富んでいる。

また、ボールが黒いブロックを壊すとスピードが速くなり、スリリングだ。パドルもボールが天井に当たると小さくなるなど、ゲーム性を高めている。

○動きがだんだん速くなる

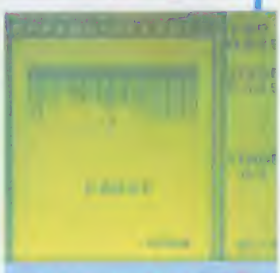

○こちらはデルポイント版

ファミコンジャンプ 英雄列伝

HERO RETSUDEN

いっしょに歩ける仲間がいるんだ

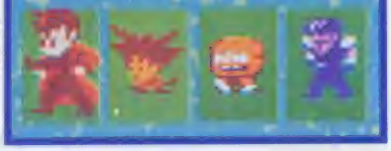

このゲームには、主人公であるキミと、いっしょにジャンプワールドを旅してくれる仲間がいるということは、既報でご紹介したとおり。エリア1では、ケンシロウと抜作先生が仲間になってくれる。そして、エリア2では、孫悟空と牙羽獏がキミといっしょに行動する。この2人も心強い仲間だ。

仲間になるキャラ

エリア1

エリア2

○孫悟空、牙羽獏を引き連れてエリア2を歩く

○ケンシロウ、抜作先生と共にエリア1を歩く主人公

孫悟空

ドラゴンボールでおなじみの孫悟空が仲間になってくれるんだ。小さな体から繰り出される強力なパンチ、そして、必殺のかめはめ波も使える。なかなか頼もしい仲間だ。

○悟空は第2エリアで仲間になる。しかしどうすれば仲間になるのだろう

パンチ

○力を、いっぱいにこめてはなつ、強力パンチ

必殺のかめはめ波!!

○よし、敵に命中 ○かめはめ波ーっ ○気合いをこめて

牙羽獏

こちらはシティーハンターの牙羽獏。彼も心強い仲間になってくれるぞ。愛用のけん銃コルトパイソン357をたずさえ、悪い敵を倒す。また、獏はサブゲームにも登場するよ。

○妻になかなかやるじゃないかといわれた。こうならなくてはいけないぞ

パンチ

○悟空にひけをとらず、獏のパンチも強力だぞ

コルトパイソン357!!

○薄暗い主に命中だ ○マッハの速さで ○さっとけん銃を

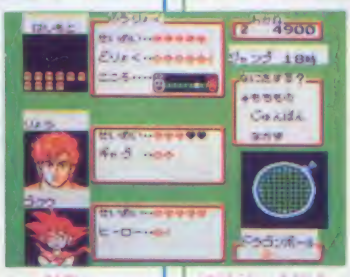

○3人勢ぞろいした。牙羽獏はギャグ値、悟空はヒーロー値だ、主人公は努力値。

© SHUEISHA / BANDAI

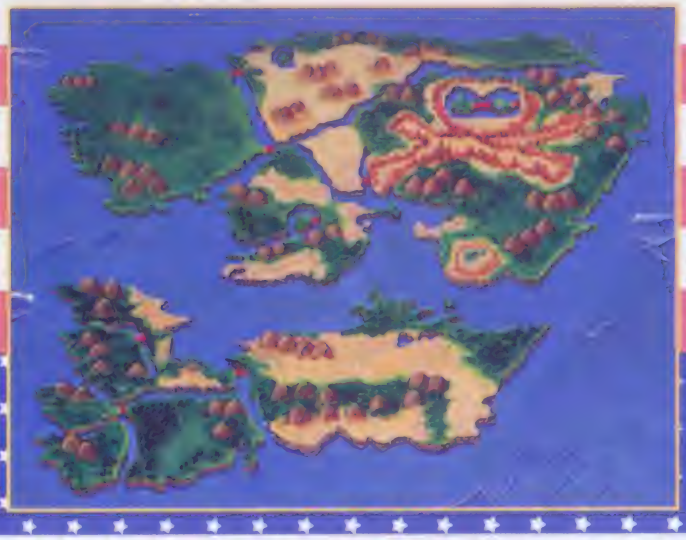

ジャンプファンなら見逃せない!!

『週刊少年ジャンプ』でおなじみのキャラがぞくぞく登場する、集英社・バンダイ共同企画のRPG『ファミコンジャンプ英雄列伝』。ますます人気上昇中。続報をお届けしよう!!

2月25日発売予定

バンダイ 6500円

カセット 2M+1M

パスワードコンティニュー

ロールプレイング

北斗村はこんなところだよ

とてつもなく広いジャンプワールド。その旅の出発点は北斗村だ。今回は、マップで村の様子を見てみよう。何やらうらぶれた感じがする村には、怪しげなモヒカン男ガウジャウジャ。でも、この敵はさほど強くないから安心していいよ。村に入ったら、いろいろな人に会って話を聞いてみよう。きっと、いい話が聞けるはずだ。

北斗村に潜入するぞ!!

○北斗村に入った。やけにさびれた感じの村である

○いよいよ出発だ!! まずは北斗村に入ってみよう

コンビニ

コンビニではゲーム中に役にたつアイテムを、3種類売っている。

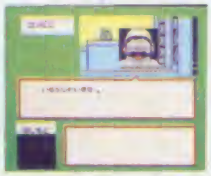

○できるだけ買ったほうがいいよ

レストラン

体が疲れてきたら、レストランでゆっくりしていくのもいいぞ。

○はたして、どんなメニューがあるのか

電話ボックスでヒント

テレホンカードを持っているなら、電話ボックスで電話をかけよう。通話先はファミコン神拳だぞ。

○行き詰まったときはファミコン神拳でヒントを

人と話そう

村の中にいる女の子やおじいさんたちと話して情報を集めよう。

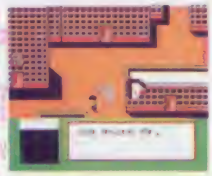

○多くの人々と話し、情報を得よう

入口

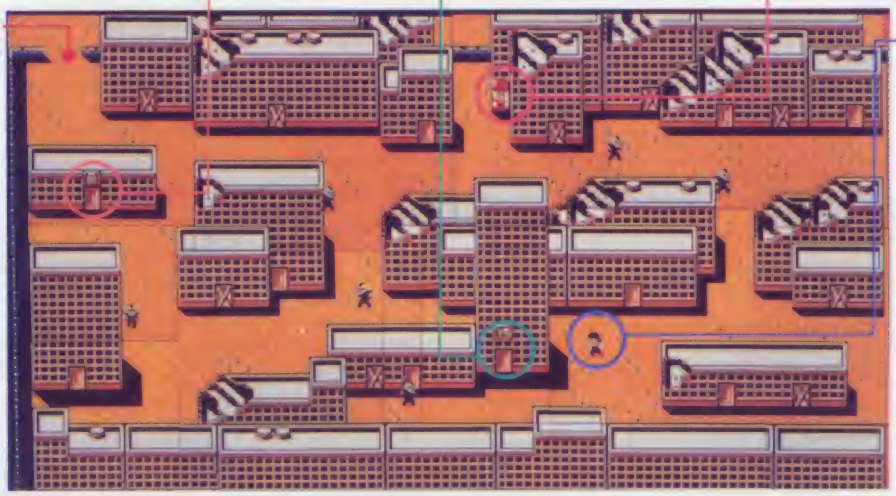

ザコキャラ・モヒカン男

北斗村をうろつくザコキャラ。原作では北斗の拳に登場したモヒカン男だ。ゲームではさほど強くなく、飛び道具も使用してこないので安心。

○北斗の拳に登場していたザコキャラのモヒカン男だ

○飛び道具は使ってこないのでパンチで十分だ

あの街、この街 ジャンプワールド

ジャンプワールドは全部で5つのエリアに分かれている。エリア1はワールドのほぼ中央部に位置し、北斗村をはじめ、ヤムチャの家、カイオウの城などがある。エリア1をクリアするのはそれほど難しくないので、ケンシロウや抜作先生と協力して、軽〜く流したいものだ。

西の都やレッドリボン軍基地は、もうエリア2だ。このエリアに入るとなかなか簡単にはいかないぞ。敵キャラもそうとう強力になってくるので、孫悟空・牙羽察に出会って、心して進もう。そして、ペンギン村があるのは、過去の世界だ。この村へ行くにも、ちょっと苦労するかもしれないね。

北斗村

ゲームは北斗村からスタートする。北斗村の中にはコンビニ、レストランなどがあり、主人公がこのジャンプワールドを冒険するための、重要な拠点となってくるだろう。ここにはザコキャラのモヒカン男もいるよ。

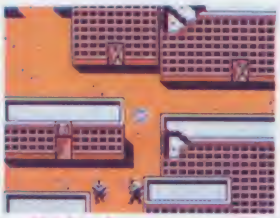

○北斗村の中にはモヒカン男が何人もうろついている

○なにやら、いわくありげなおじいさんだね

ケンシロウの墓

ケンシロウは生きているはずだ。しかし、北斗村の南東にはケンシロウの墓がある。はたして、ここにはいったいどんな秘密があるのだろう？

○墓にはケンシロウここに眠ると刻んである

ヤムチャの家

ドラゴンボールに登場したヤムチャ。彼は北斗村の南にある家に住んでいて、とびきりの情報を教えてくれるんだ。

○りりしい髭つきのヤムチャ。ブルマはここにいないけど…

○ヤムチャの家に行ってみると、ケンシロウに関する情報が

レッドリボン軍基地

ドラゴンボールに登場したレッドリボン軍。ゲームでは第2エリアにレッドリボン軍基地が存在する。中にはもちろんレッドリボン軍の兵士がうろうろしているので注意しよう。

○レッドリボン軍の基地を守る兵隊のひとりだ

またまた登場!! ニューキャラクタ

アラレ

ドクタースランプで活躍していた懐かしのアラレちゃんも登場するんだ。アラレちゃんといえばペンギン村に住んでいたけど、ゲームでも果たしてそうなのかな？ このアラレちゃんは、なにやら味方らしいんだけど、さて、仲間になってくれるのだろうか。仲間になれば、きっと楽しいよ。

○ホヨヨ、アラレちゃんだぜ

○アラレちゃんはいつも元気いっぱいだ

マシリト

これまたドクタースランプに登場したマシリト。ということはマシリトもペンギン村に住んでいるのかな？ 彼の役割はなに？ でも、分かっていることがひとつ。それはマシリトが敵であるということだ。どんなときに、どんな攻撃をしてくるかはまだ分からないけど、恐い存在には違いない。

○かなりあくどいやつだから気をつけろ

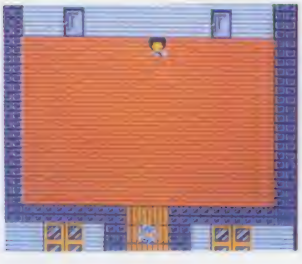

○部屋の奥にマシリトがいる。注意しながら進もう

西の都

北斗村からはるか西に、西の都がある。この街はかなり発展していて、近代的なビルが立ち並ぶ。ドラゴンボールに登場したブルマも、ここに住んでいるよ。

○バンダイビルでは これを売っている

○バンダイビルでも買い物ができる

○左に見えるのが西の都。かなり発展した街のようだ

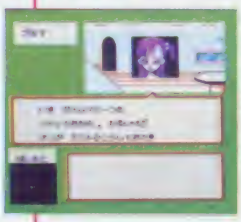
○西の都では、ブルマに会うことができる

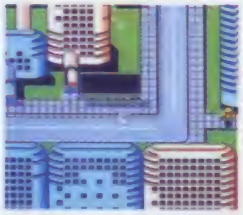
○西の都で伝言板らしきものを発見したぞ

占いババの宮殿

ドラゴンボールに登場した占いババが住んでいる。必ず当たるという占いをしてくれるのだが、タダでは占ってくれないぞ。

○主人公が捜しているもののありかを教えてくれるそうだが…

カイオウの城

ケンシロウ最大の敵、カイオウは北斗村の南西にあるカイオウの城に住んでいる。カイオウを倒さなければケンシロウや主人公たちに未来はない。しかしその前には、ヒョウなどの敵も待っている。

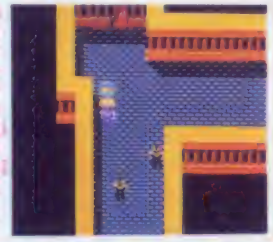
○カイオウの城の中にも、ザコキャラのモヒカン男がうろついているぞ

ペンギン村

タイムくんを使って過去の世界へワープしてみよう。すると現在の世界では西の都のところが、ペンギン村になっているんだ。ペンギン村といえば、懐かしのアラレちゃんも登場する!?

○西の都でも人々と話せば情報が得られるぞ

○タイムくんは現在と過去の世界を自由に行き来できるんだ

○左には東へと続く一本道があるので行ってみよう

○これがペンギン村。西の都とは色が違う

○構造は西の都そっく

鮎川

きまぐれオレンジロードのヒロインの鮎川。彼女には西の都で会えるよ。どうやら、なにかの目的のために旅をしているらしい。でも、主人公に情報をくれるわけではないんだ。とくに味方というわけでもなし、かといって敵でもない。彼女のきまぐれは、ここでも健在だ。

○いったいなんの目的で旅をしているのだろうか

○きまぐれに旅をしている鮎川だ

センベエ

どこかで見た顔? コンピニやレストランにいるおじさんと似ているが、彼はドクタースランプに出ていたセンベエさんなのだ。ということはセンベエさんもペンギン村に住んでいるのか!? とにかく、センベエさんは敵ではないので、安心して会うことができるぞ。

○ぜひ、センベエさんとも会って話をしよう

瞳

原作ではキャッツアイに登場している瞳さんも出てくるんだ。原作では華麗に舞っていた瞳さん。はたしてゲームでも、華麗に舞ってくれるのかな。瞳さんは味方は味方だが、仲間にはなってくれるのだろうか。あの瞳さんのレオタード姿、ぜひとも見たいものだね。

○瞳さんからも、なかなかの情報を聞くことができる

※画面は開発中のものです

親切設計のサスペンス風アドベンチャー第2弾

ハマりにくい親切設計で好評を得た『京都龍の寺殺人事件』に続いて、女流推理小説作家・山村美紗原作の、サスペンスアドベンチャー第2弾が登場する。今回も舞台は京都。キミは有名ゲームデザイナーである主人公となり、キャサリンや狩谷警部の助けを借りて、厳格な家元制をしく華道の流派・京本流一派を突然襲った連続殺人事件の真相に迫るべく捜査を開始する。

今回のこのソフトでは前作にもまして親切設計が重視されている。例えば左上の図解のように操作性は数段よくなってサクサクとゲームを進められるし、自分の進み具合をいつでも目で確かめられるタイムチェックシステムによって、見落としミスなどをしたままでは進まないようになっているのだ。だから、手間ひまかければ、誰でも解ける!

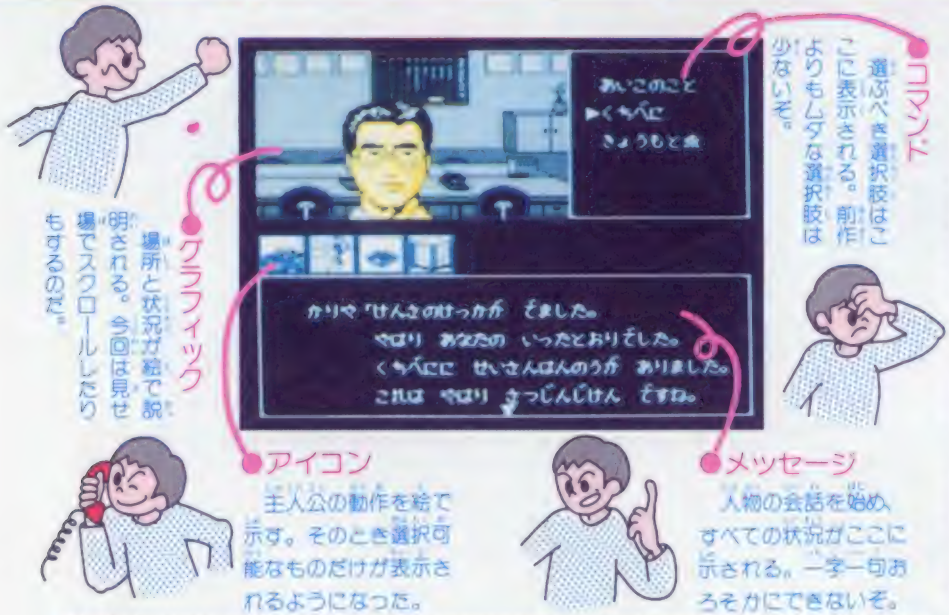

コマンド
選ぶべき選択肢はここに表示される。前作よりもムダな選択肢は少ないぞ。

グラフィック
場所と状況が絵で説明される。今回は見せ場でスクロールしたりもするのだ。

アイコン
主人公の動作を絵で示す。そのとき選択可能なものだけが表示されるようになった。

メッセージ
人物の会話を始め、すべての状況がここに示される。一字一句おろそかにできないぞ。

意味深なデモ

花びらがポロリと落ちるタイトル画面に続いて、数シーンのデモ・アニメーションが表示されるのだが、これが一風変わっている。最初はわかりづらいが、よく見るとお茶で人が毒殺される場面なのだ。なんだか不気味。

❷2人の人物。1人が一心にお茶をたてている

❸毒を盛られた! バッタリと倒れるシルエット

❹あとには茶碗だけがひっそりと転がる…

©TAITO CORP.

覚えられないほどいっぱいの登場人物一覧

主人公

主人公であるキミは、有名なゲームデザイナー。顔は最後まで見えない。

京本秋風

京本流一派の家元。芸術家気質だけあって、やや一般的な対応に欠ける。

松野愛子

第1の被害者。キャサリンの友人で、京本流の中でも抜群の腕前を持つ。

みのやのおかみ

紙園の「みのや」を取りしきるおかみ。しぶい脇役である。

キャサリン

頭脳明晰な外人女性。愛子の友人であり、京本流の門下生でもある。

京本香織

家元の妻。苦労して生きてきたのだろうと思わせるが、影が薄い。

九条麻美

京本流の門下生。美人だが、それだけにひとくせありそうだ。

小菊

「みのや」の舞子さん。愛子から生花の手ほどきを受けていた。

狩谷豊郎

前作に続いての登場。検死結果などは彼が教えてくれるよ。

京本満男

家元の一人息子で、京本流のあと取り候補。かなりワガママ。

栃川静江

京本流の門下生。割とひかえ目でおとなしい性格のようだ。

小春

「みのや」の舞子さん。小菊同様、愛子に生花を教わっていた。

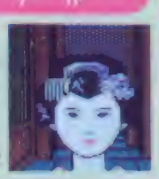

マダム

「カフェ・ド・ミサ」の女主人。パスワードを教えてくれる重要人物。

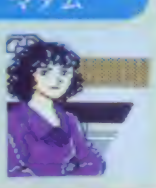

女中さん

京本邸の玄関を守り続ける、真面目そうな年輩の女性。当然脇役。

麻生ユキ

京本流の門下生。捜査にはわりと協力的な態度を見せる。

ローズの店員

珠美行きつけのカフェ・バー「ローズ」の店員。珠美についてくわしい。

黄田一郎

ずっとあとで登場する。キャサリンの知人。協力者である。

沢田耕次

京本家の理事をつとめる中年男性。大きな信頼を得ている。

二年坂の主人

京本流の御用達。沢田とは数10年来のなじみであるらしい。

ローズのマスター

最後のほうで登場する。珠美について、新事実を教えてくれる事になる。

広がる舞台

ゲーム中のいくつかのシーンでは、広い場面を見せるために左右スクロールがおこなわれる。画面が動いて人物を呼びだしたり、「しらべる」コマンドの指に合わせて画面が動いたりするのだ。

タイムチェックシステム

ゲーム中の1日のうち捜査がどれだけ進んでいるかは、自分の部屋の時計に対応していて、すぐにわかる。

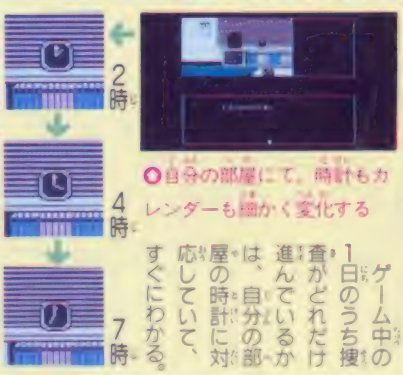

連続殺人におびやかされる京本邸の1週間を追う

最初の殺人が起きてから1週間の間に、不可解な謎が続出し、事態はどんどんややこしくなる。1日ごとに出来事を追ってみよう。

1日目 発端・それは華やかさの中で…

主人公はキャサリンの紹介で、京本流華道家・松野愛子の個展を訪れた。が、主人公とキャサリンの目の前で愛子は突然に倒れ、そのまま帰らぬ人となってしまった。キャサリンは愛子が自殺するはずなどないといい、主人公も同意した。2人は愛子の死因をつきとめ、この突然の殺人の謎を解き明かすと、固く誓ったのだった。

○物語はここから始まる。君はキャサリンの紹介で、この個展に来ることができたのだ

個展会場

○ここが会場の内部。まだ誰もこれから起こる事件のことなど予想もしていない

○個展の主・愛子がばったりと倒れた！

府警本部

○事情聴取のため主人公は警察に出頭する。狩谷警部にはこれからも世話になるぞ

カフェ・ド・ミサ

○キャサリンとキミの連絡場所でもあり、ゲーム中断のための場所でもある

京本邸

○ここが京本邸の入口だ。女中さんともこまめに話をしておくといい

祇園・みのや

○舞台変わって、ここは祇園。求めている情報がうまく手に入るだろうか

2日目 口紅に青酸カリ・殺意の背景

愛子の死因は青酸カリによる服毒死だと判明した。それを知ったキャサリンは、当日の愛子の行動から書入りの口紅によって犯行がおこなわれたと推理し、そしてそれは的中していたのだった。

○みのやのおかみに案内され、愛子の弟子である小梨に話を聞く事ができた。まだ先は長そうだ

3日目 厳格な総本家・その内幕

京本邸を訪れた主人公は、京本流の門下生である珠美と静江からいくらかの情報を入手し、更に理事である沢田と家元の息子・満男をそれぞれたずねた。その結果、事件周辺の人間関係が見えてきた。

座敷

○座敷では珠美と静江に会える。タイプは違うが2人とも美人！

茶室

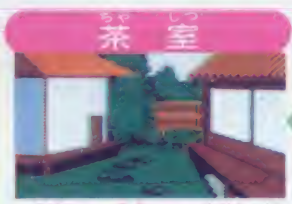

○茶室まで出向いて、京本夫人である香織に話を聞く。ここで華道大会のことが聞ける

応接間

○京本流の家元と、正面切って話す。どうやら彼もかなりのショックを受けたようだ

沢田耕次の家

○沢田は一見落ちついた中年の紳士。しっかりとした実績を持つ者の口ぶりだ

○かつらまでやってきた。ここに、京本流の理事である沢田が住んでいるはずなのだ

満男の部屋

○満男には満男なりに、やってみたい事がたくさんあるのだろう」彼の発言には野心が感じ取れる

モダンハイツ

○ここに家元の一人息子である満男が住んでいるのだ。高そう

4日目 2人目の被害者・思わぬ密室の中で

昼食会に招待された主人公ガ京本邸に行くと、なぜか珠美が見あたらないという。やがて、京本夫人・香織の叫び声が響いた。主人公が庭に出てみると、なんと珠美は茶室の中で冷たくなっていたのだ。その場の人々の証言から、茶室は密室になっていた事がわかったが、珠美も自殺などするはずがない。またも大きな謎が現れたのだった。

○本日は雪天なり。白くつもった雪が、なぜか不安感をつのらせる。何かが起こるのだろうか？

○広間には一同が集合している。なにか邸内があわただしいようだが…

5日目 死人は語らず・珠美の周囲

事件後の京本邸で、主人公は門下生のマキから珠美の実体を聞かされる。どうやらかなりの策略家だったらしい。一方、死因はまたしても青酸カリだと判明。そして狩谷警部と共に珠美の部屋に出向いた主人公は、珠美と満男の関係を裏付ける証拠物件を手に入れるのだった。

○雪にくっきりと残る足跡。その先の茶室で、珠美が…

○事件直後、その場にいた人々に証言を聞く。満男がいない

京本香織の悲痛な叫び

茶室の中

○格式を感じさせる作りの茶室内部。事件の時は完全に密室だったらしい

珠美の部屋

○ここではある物を手に入れるまであちこちを調べまくってみること

カフェバー・ローズ

○珠美の知り合い・ヨーコに、珠美の身辺をたずねる。珠美はかなり裏があったらしい

6日目 次は誰の番か・残された容疑者達

京本香織の言葉から、沢田ガ京本家ではかなりの実権を握っているらしい事がわかり、その事を三年坂に出向いて確かめる。一転して華道大会出品の候補となった静江について探ってみると、彼女は急な事態の変わりようにややおびえを感じているらしかった。

○香織はたのもしそうに沢田について語る。だが、それだけの事をまかされているとなると、沢田もあやしい

三年堂

○ここの主人は沢田のなじみ。外から見た京本家を語ってくれる

7日目 ついに3人目が・意外な被害者

京本邸に行ってみると、来るはずの満男がまだ来ないという。そこでマンションに行くと、そこには満男の死体があった。しかも例によって、青酸カリによる毒殺だったのだ。疑わしく思えた満男までが倒れた事で、いよいよ事件の行方はわからなくなる。まだ誰カが死ぬのだろうか？

○なぜか満男の姿が見当らない。出かけたのか、それとも…

○あっ、ふすまの向こう側で誰かが倒れている！　まさか

なんと満男まで…

3月7日の捜査は終了

○3人目の被害者が出て、事件はまた謎におおわれた…

そして謎は深まる

松本亨の株式必勝学 PART II

株でもうけて不動産投資！ いろんなイベントで家内安全!?

3月下旬発売予定

イマジニア　9800円

カセット　2M＋64KRAM　バッテリーバックアップ　シミュレーション

株式リアルシミュレーション第2弾!!

株式ゲームという新ジャンルで反響を呼んだ株式必勝学に、パート2の登場だ。

もちろんこの株IIでも、メインは株取り引きだけど、妻と子供という家庭の要素が加わった。財テクにばかりかまけていると家庭が崩壊するってわけだ。コマンド入力は、ポップアップメニューでグーンと使いやすくなっているぞ。

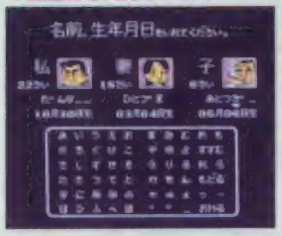

○自分の名前と妻と子供の名前や誕生日を入力しておく

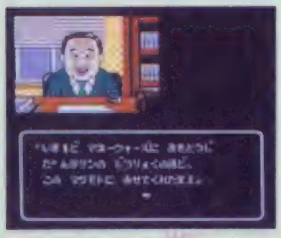

○オープニングで今回のゲームの目的を説明してくれる

めざすは70億円 エキスパートクラス

今回の株IIには、総資産とレベルに合わせて4つのゴールが用意されている。最低はレベル25、資産総額1億円のビギナークラスだけれども、最終目標は資産総額70億円のエキスパートクラスだ。ゲーム開始の1989年4月3日から、2年間の間に目標を達成しなければならないのだ。ゴールに達すると、クラスに応じたエンディングだ。

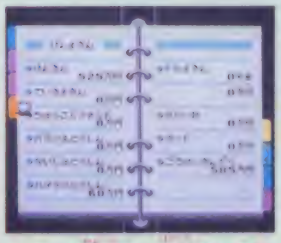

○データ管理は、実行のシステム手帳を利用する

○よくできたメイン画面、ポップアップメニューがおしゃれ

クラス	LE	資産総額
ビギナークラス	25	1億円
アドバンスクラス	35	3億円
プロクラス	50	10億円
エキスパートクラス	70	70億円

暗号入力で秘密の情報を入手？

ゲームのオープニングで暗号入力をセレクトすると、前作同様の入力画面が登場する。ここで、毎週金曜日に日刊ゲンダイ（夕刊）に掲載される暗号を入力すると、なんと、現実の株のおすすめ情報を入手できるのだ。ただし、これを見られるのは、ゴールしてゲームを終了した人だけ。そして、アドバンスクラス以上だと、より詳しい情報なのだ。

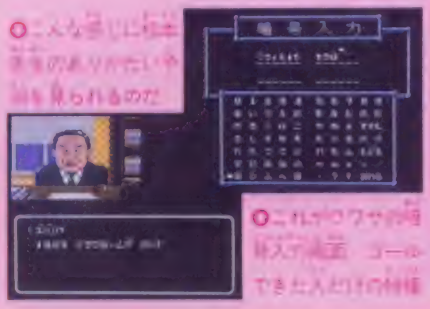

○こんな感じに株の売り買いや株価を見られるのだ

○これがクワサの暗号入力画面　ゴールできた人だけの特権

みごとに交錯する複雑な図式

さてこのゲーム、いろいろな要素がそれぞれ複雑にからみ合っている。健康度、生活度、知性度、運命度といった4要素は、財テク活動をしているとだんだん減ってきて、0になるとゲームオーバーなんだ。回復させるには買いものに行かなきゃいけないし、家族を放っておくと、離婚や家出といった家庭崩壊につながるしで、もうたいへん。

財テク

株取り引き、不動産、中国ファンドで資金運用

なんといってもお金もうけがメイン。全150銘柄の東証銘柄をうまく売り買いして、もうけよう。株の取り引き高が増えるとレベルアップして、生活度など4要素の最高値が上がるんだ。その他、不動産、中国ファンド、ドル預金などの投資も用意されているよ。

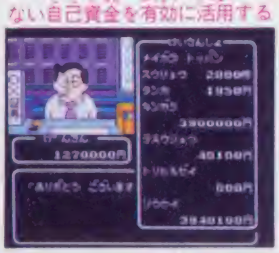

○株の売買がメインなのだ。少ない自己資金を有効に活用する

○不動産を利用した財テクというのもあるわけだ

家庭崩壊

安心財テク

目標！資産総額70億円!!

○悲惨なバッドエンディング。こんな人生もあるのさ

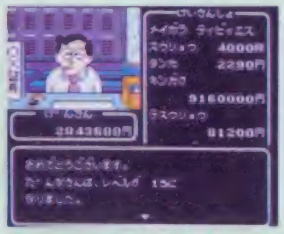

○レベルアップしたところ。なんだかRPGみたいな雰囲気

気力充実

体力消耗

家庭

妻や子供の家庭を守って安心して財テクしよう

今回の家庭という要素は、なかなかシビアだ。妻や子供の相手をしてやらないと、きげんやよい子度が落ちて、家庭崩壊へ一直線だ。家を守って妻や子を安定させておかないと、落ち着いて財テクはやれないのだ。ときには妻はヒステリーを起こすし、子供は入院したりする。お父さんてたいへんなんだよ。

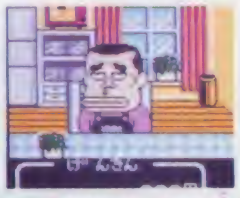

○こんなかわいくない子供がいるのだ。父親ってほんっとにたいへんなのだ

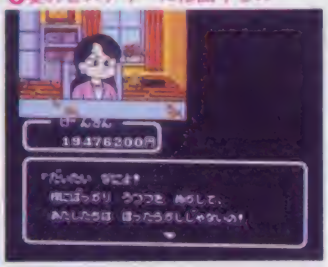

○妻のヒステリーには困りもの

家内安全

家庭サービス

イベント

イベントいろいろ。幸も不幸も買いものしだい

○ボディビルで体力増強。弱った体で株はできない

健康度や生活度が落ちているのに、放っておくと、いろいろな不幸が起こる。そんなことがないようにするには、購入コマンドを選び出かけてリフレッシュするか、オバハの部屋で買えるアイテムを活用して難をまぬがれるしかない。購入コマンドでは、3D迷路を歩いてまわるのだ。

○ときには家庭サービスをしてすさんだ生活をリフレッシュ

アイコン

買いコマンド	株を買うコマンド。カーソル上の銘柄を選択
売りコマンド	株を売るコマンド。カーソル上の銘柄を選択
チャートコマンド	過去6カ月のチャートを見ることができる
システム手帳コマンド	自分のステータスや、持ち株などの情報
情報コマンド	株価変動に関する諸情報を見る
資金運用コマンド	各種金融商品、不動産取り引きをおこなう
家族コマンド	家に戻って、家族の面倒をみる
購入コマンド	3D迷路の街にでかけて、買いものをする
アイテムコマンド	持っているアイテムを使用する
ハプニングサイン	なにかのイベントが起きたときに選択する
セーブコマンド	ゲームの中断をする時にセーブする
カレンダーコマンド	その日を終わって翌日に移る

リアルな財テクシミュレート

株IIでの株取り引きはなかなかリアルだ。まず、新聞や友人からの情報をこまめに集めるのが大切。底値で買って高値で売るのが理想だね。株価の変動は、プレイすることに変わるから変動は見逃せない。株売買の他にも、銀行や証券会社での資金運用もできて、本物の財テクそのものなのだ。そんなわけで、当然不動産売買なんてのもあって、地価の高騰のほうが銀行利息より高かったりする…。

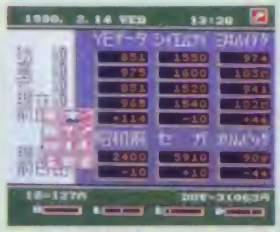

○コマンド入力はポップアップメニューで操作性バツグン

株取り引きでバッチリもうける

まず情報

情報がなければ株取り引きはできない。どの業種やグループが好調なのかというのを表すゲージはだいたいの目安になる。また、新聞や友人の話から、どの銘柄が変動しそうなのかをこまかく調べてから売買取り引きをするようにしよう。このとき最も重要なのは各銘柄のチャート表で、これによって過去6カ月間の値動きが分かる。つまり、底値や天井値の予測ができる。

○情報の収集はハイテクなパソコンを利用するのだ

買う

今後上がりそうな銘柄の値段が底値まできたなと思ったら、買いのチャンス。このとき現物買いと信用買いの2つの方法がある。現物ならば、値段を指定する指し値でも、値動きに応じて取り引きする成行きという方法も取れる。信用取り引きの場合、指し値でしか行えないが、たくさん取り引きできる。信用買いの場合、半年以内に決済しないといけない。

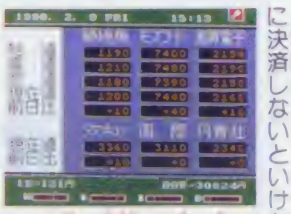

○その日の値動きを見て買い時を判断する、むずかしいぞ

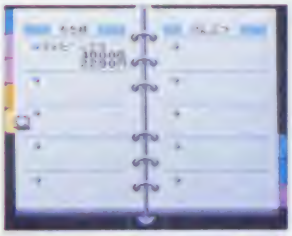

○はい、買えました。システム手帳で確認して、利益計算しよう

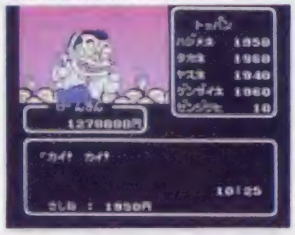

○買いだー！指し値の時は、値動きから微妙に設定するのだ

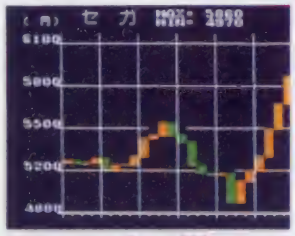

○チャートを見て、底値になったと判断したら買いだ

システム手帳でデータ管理

株IIでは、すべてのデータをシステム手帳で管理できる。自分のステータス、銀行預金、不動産などの他に、取り引き株の情況も、本物の手帳をめくるような感覚で見ることができてしまう。

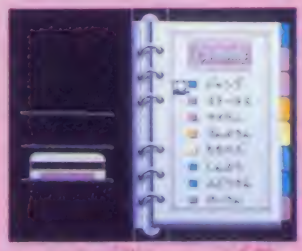

○システム手帳のメニュー画面なんだかほんみたいだな

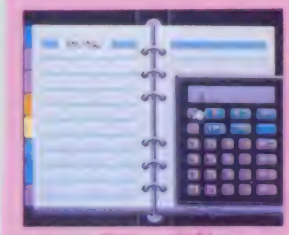

○なんと電卓まで内蔵されていて、利益の計算が簡単にできる

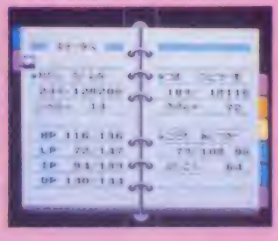

○自分のステータスも、これで一目でわかってしまうのだ

金融機関で資金運転

銀行の定期預金を使えば、確実な利息が入る。それに定期預金を担保にお金を借りることだってできてしまうのだ。他に証券会社の中国ファンドとかで地道に資産を増やす方法もあるのだ。

○銀行の女の子は、なんとなく銀行っぽくアレンジされている

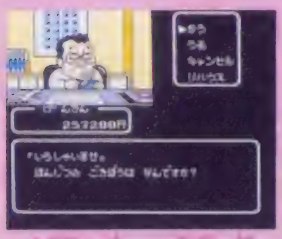

○不動産を転がせば元本が倍化する夢という投資…？

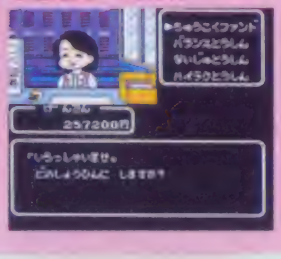

○証券会社の投資信託ならば安全確実、でも薄利…

とんだハプニングも買いものでクリア

メイン画面右上のハプニングサインが点滅したら、なにかのイベントが起きたってこと。どろぼうに入られたり、自分や家族が病気になったりとろくなことはないが、ときどきラッキーなことも起こるのだ。

不幸なハプニングから身を守るには、購入コマンドを使い外出すること。外出すると、街は3Dの迷路になっているから迷わないように。街の中のいろんな部屋で、自分のステータスを回復できる。また、オバハの部屋で買えるアイテムでハプニングを防げるのだ。

○ときにこんな嬉しいハプニングもある。世にもラッキーなイベントがあるで

○どろぼうに入られると、現金は取られるし、ショックで運命度まで落ちるのだ

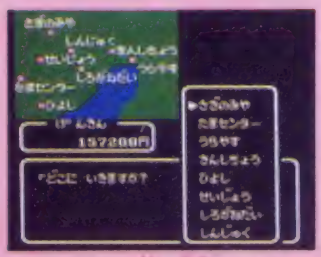

○さて、どこの街に出掛けるかな？なんとなく地名がマニアックだなあ

○オバハの部屋でいろんなアイテムを手に入れるのだ

○病院で健康回復。あんまり減らないうちにこよう

○街の中はこんな３D迷路。迷わないようにしなくては

売る

S

株価のチャートが天井に来たら、売りのチャンス。買いのとき同様現物は指し値、成行きのどちらでも取り引きできる。持ち株でなくても、信用銘柄であれば、信用売りということができ、高値のときに売っておいて、下がったら買うということができる。あんまり欲張らないのがコツといえるだろう。

○ゲージを見て、どの業種が好調かを判断。役に立つ

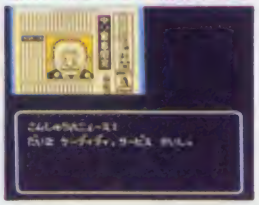

○新聞記事もこまめに見ておきたいね。たまに情報がある

○やったやったもうかった。欲張らないで、最初は地道にかせいでいこう

○売りだ～！あんまり欲張った値段だと売れないこともあるから注意に

家庭をおろそかにするな

家に帰れば妻と子供が待っている。ささやいたり、へつらったりして妻のきげんや子供のよい子度をアップさせる。でも、そのかわり自分の生活度などが失われる。これには、自分のバイオリズムが関係していて、調子の悪いときにはやらない方がいい。また誕生日にプレゼントをすれば効果的だ。

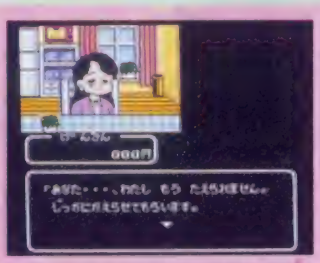

○こんなことにならないように、家族を大切にしないとうまくいかない

○いつもニコニコでいたいよね。こまめに家族のことを相手にしてあげよう

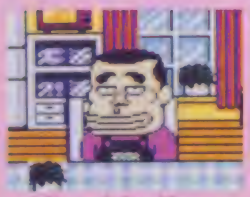

○子どもへの配慮も忘れずに。家庭内暴力は通用しないたくましい子供なのだ…

離婚

妻のきげんが0になると、実家へ帰ってしまうのだ。そして、そのまま放っておくと、ついには離婚されてしまうんだ。離婚されるときは、ばく大な慰謝料を要求されるぞ。こんなことにならないようにしないとね。

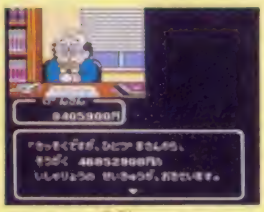

○とうとう離婚。こうなるともう弁護士にすがるしかない

家出

子供のよい子度が0になると、家出してしまう。自分の実家に行けば、なんとか連れ戻すことができるけど、そのまま放っておくと、そこも飛び出してしまう。そうなると、公開捜査にたいへんなお金を使うことになるのだ。

○おまわりさんまで登場して、家出息子の公開捜査だ

忌まわしき太古の呪いが
今、目覚め始める

暗黒神話

ヤマトタケル伝説

漫画家、諸星大二郎の暗黒神話をもとにしたアドベンチャーゲーム。この世を破滅に導く暗黒神の復活をなんとしても阻止せよ！

3月24日発売予定
東京書籍　5900円

カセット　1M＋1M
パスワードコンティニュー
アドベンチャー

○10年前武の父はクマソ一族との戦いで殺されてしまった

クマソ

○ヤマトタケルの一族とこの世を呪う

ヤマトタケル

○女装してクマソを倒した

主人公、武の先祖ヤマトタケルは朝廷の命によりクマソ一族を征伐した。クマソ一族は無念を晴らすため、この世とヤマトタケルの一族に暗黒神の復活の呪いをかけた。

謎と幻獣に挑戦

ゲームは全8章立てのコマンド選択方式アドベンチャー。各章の最後には暗黒神に仕える巨大幻獣と対決し、勝つと聖痕が与えられる。聖痕を8つ受けると最高神アートマンになり、暗黒神を倒せるのだ。

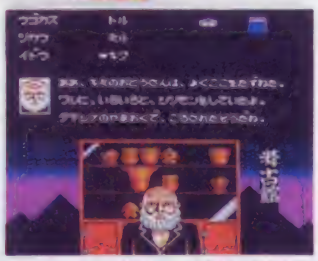

○コマンドは全部で6種類。右上には持っているアイテムが表示される

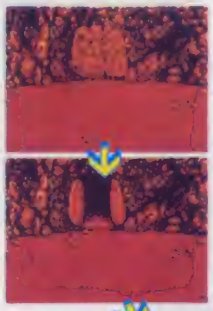

○謎を解き明かして行くうちに

○急にアクションへと。Aでジャンプ、Bで攻撃。しゃがむこともできるぞ

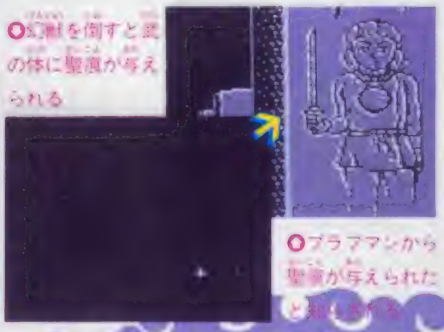

○幻獣を倒すと武の体に聖痕が与えられる

○ブラフマンから聖痕が与えられたと思ったら…

知識ポイント

知識ポイントとは知識の経験値である。このポイントは重要なことを聞いたり調べたりすると、どんどん増えていくんだ。章の最後の幻獣との対決ではこのポイントの量が重要になってくる。たくさんとっていればいるほど幻獣は楽に倒せるんだ。

○○いろいろな情報を得ると知識ポイントを多く獲得できる

©諸星大二郎　東京書籍

第一章

殺された父の死の謎を解くために、ハガキをもとに武は考古館の竹内と会う。竹内とともに父が発見した遺跡へ向かい、発見した岩穴へと進むが幻獣が待ち伏せしていた。

○たて科の3体の仏像。さわるとタタリがあるという言い伝えが……

○戻れなくなってしまったよー。あれ、岩の壁に何か書いてあるぞ!?

○穴の底にはブキミなガイコツが。手に握られている剣が気になりますなー

○真ん中の小さな仏像を動かすと、奥へと続く穴が出て来たぞ。行ってみよう

第二章

舞台は千六百年前の日本。すべての支配者フラフマンの意志により過去へ戻された武は、出雲で幻獣ヤマタノオロチと戦うことになってしまった。

○いきなり昔の出雲大社の前に来てしまった

○えっ、あんたが俺の妻だって!?

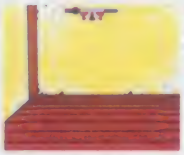

○立派な剣が置いてあるぞ

第三章

考古学者の美弥と出会い、遺跡を調べるうちにヤマタイ国の不老不死の泉を発見する。喜んで美弥は泉に入るが、美弥は醜い餓鬼へと変わってしまう。

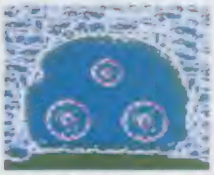

○三つ目が妖しい光を放ち出した。罠にはまった

○美弥の体がだんだんと…

○これが不老不死の泉だろうか

○逃げろー。餓鬼になった

第四章

白鳥陵の中で考古学者と名乗る菊池彦に金印をだまし取られてしまう。そのうえ恐ろしい幻獣黄泉醜女が襲いかかって来る。

○白鳥陵の入口が壊されているぞ

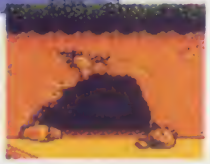

○この壁画の女には見覚えがあるような

○菊地彦に金印を渡してしまった。うっ、奥に見えるのは黄泉醜女か

巨大幻獣と対決

第四章までに出て来る巨大幻獣を紹介しよう。どいつも強敵だが武の武器も進むにつれて強力なものに変わっていくので、落ち着いて戦えば必ず勝てるぞ。

タケミナカタ

第一章で登場。大和朝廷の武将だったが腕を引きちぎられて幻獣になってしまった。

○口からぼんぼんと弾をだす

ヤマタノオロチ

第二章で登場。スサノウノミコトが退治したといわれる。

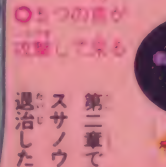

○8つの首が攻撃して来る

餓鬼

第三章で登場。欲望の化身。不老不死を求めた人のなれの果て。

○口から小さな餓鬼をだしてくる

黄泉醜女

第四章で登場。古事記でイザナミノミコトが追いかけられた黄泉の国の幻獣。

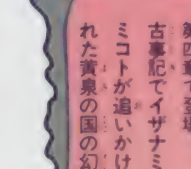

○三目から4つの王が出る

株式道場

ケイ線をにらみつつ株価を推理する

本格的株式取引シミュレーションゲームをヘクトが製作!!
あの「アメリカ大統領選挙」と同じく、六人が熱中できるゲームになっている。東証銘柄200社の過去3年間の実際のデータを使用。本物の株を始める前に、ケイ線の読み方とカンとツキをつけるため、試しにプレイ!!

4月下旬発売予定
ヘクト
9800円

カセット
2M + 64K RAM
バッテリーバックアップ
シミュレーション

○5段階の難易度から自由に選べる

	資金(万円)	期間	目標金額(万円)
初級	1000	1年6ヶ月	1400
中級	2000	1年3ヶ月	2600
上級	3000	1年	4200
セミプロ級	4000	9ヶ月	6000
プロ級	5000	6ヶ月	9000

わかる人だけの株のゲーム!!

株式の道場に入門し、資金を限られた期間内に目標金額以上にするというゲーム。

まず初級～プロ級を決定。その後10銘柄が自動的に選択され表示される。この10銘柄を売買して、残高（現金＋株券の時価）を増やすのだ。

データはすべて本物だが、社名が隠されている。株価変動を読むには、注目銘柄の画面の終値、チャート画面の1年分の週足チャート、データ画面の予想PERなどがある。

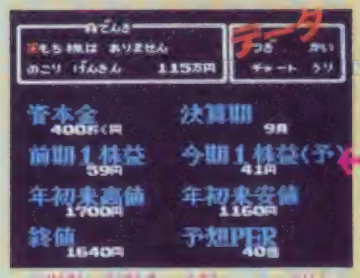

○資本金、決算期、予想PERなど表示

○週足チャートで1年分の動きを

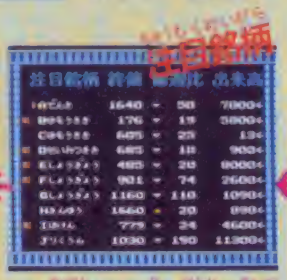

○10銘柄のその日の終値と前週比、出来高を表示する画面

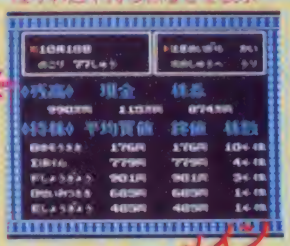

○現在の日にちと最終日までの残りの週や持ち株などを表示

メイン

コマンド

ゲームで使用するコマンドは全部で7つだけ。覚えやすくシンプルだ。

注目めいがら●注目銘柄を表示する画面に変える。
次のしゅうへ●1週間先の週に進めるコマンド。
かい●購入する銘柄が決まったら、これで買う。
うり●売るときには、このコマンドを使って売る。
つぎ●他の銘柄のデータを見るときに使用する。
データ●チャートの画面からデータ画面に変える。
チャート●データの画面をチャート画面に変える。

○取り引きが成立すると、売買報告書がくる。手数料がかかる

○株は1千株単位で購入。終値×株数が現金を超えるとおこられる

チャートをいかに読みとるか

「コマンドの「次のしゅうへ」を使ってカレンダーを進ませていくと株価はどんどん変化していく。

左の表は、2月14日から翌年の1月24日までゲームを進めたときのものだ。チャートの右のデータは、2月14日ゲームスタート時のもの。これと下の1月24日の終値を比較すると、どの銘柄が伸びたかわかると思う。

そして、どの時期に買い、どの時期に売ればよかったのかも、チャートを見ればわかってくるだろう。

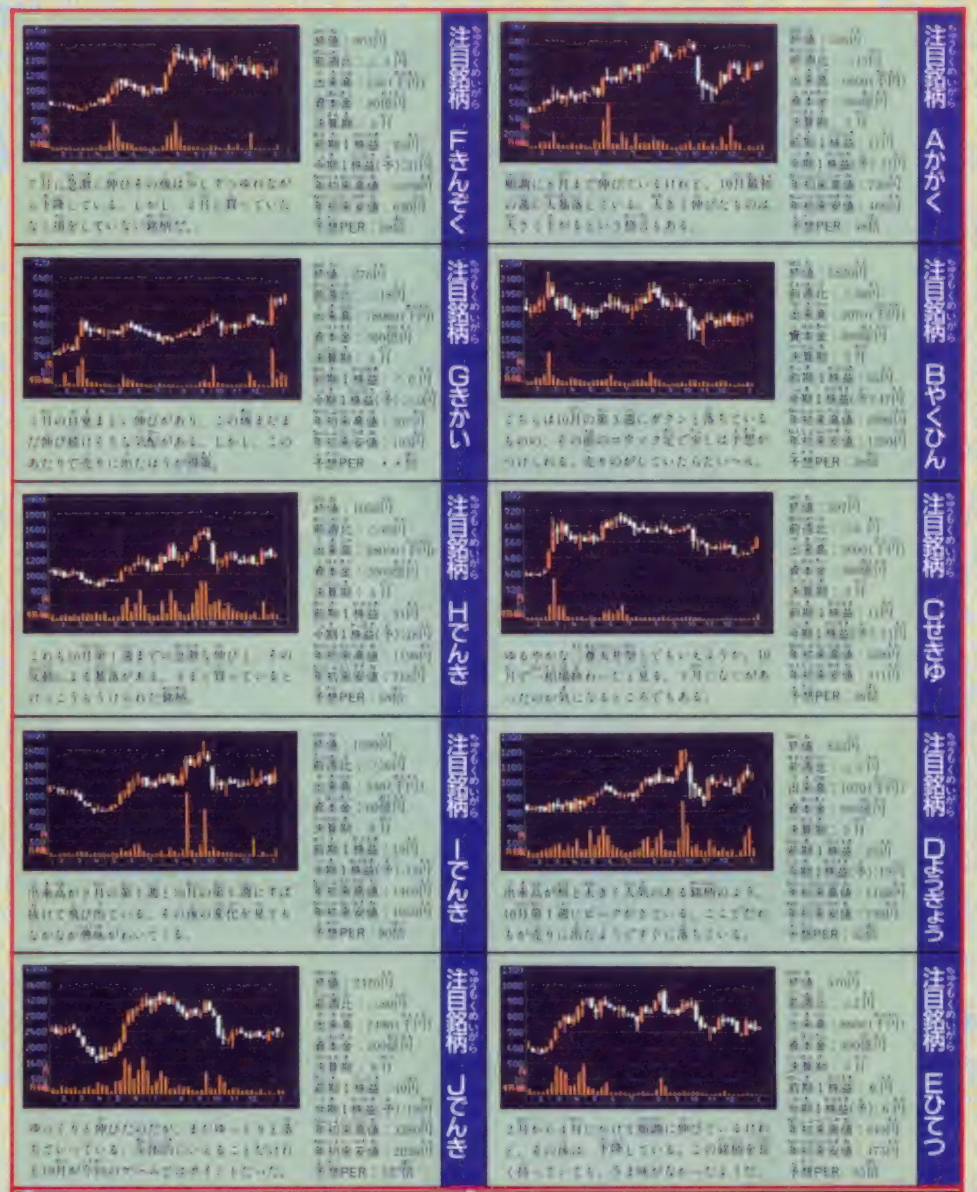

1月24日(50週間後)の終値

Aかがく	762	Cせきゆ	570	Eひてつ	738
Bやくひん	1710	Dようぎょう	1045	Fきんぞく	1280
Gきかい	560	Hでんき	1260	Iでんき	1338
Jでんき	2385				

○ある日の10銘柄の終値が、このようになっていた

注目銘柄	終値	前週比	出来高
▶Aでんき	1640	▼ 50	7000株
Bやくひん	176	▼ 19	5800株
Cせきゆ	605	▼ 25	13株
Dせいいつき	685	▼ 10	900株
Eしょうぎょう	485	▼ 20	8000株
Fしょうぎょう	901	▼ 74	25600株
Gしょうぎょう	1160	▼ 110	10900株
Hかんゆう	1560	▲ 20	890株
Iでんけん	779	▼ 24	4600株
Jリくうん	1030	▼ 190	11300株

カレンダーを1週間進めます!!

○1週間たつと、こんなに株価は変化してしまう

注目銘柄	終値	前週比	出来高
Aでんき	1520	▼ 120	6100株
Bやくひん	163	▼ 13	6100株
Cせきゆ	640	▲ 35	23株
Dせいいつき	773	▲ 88	4700株
Eしょうぎょう	490	▲ 5	11600株
Fしょうぎょう	802	▼ 99	2500株
Gしょうぎょう	1160	0	660株
Hかんゆう	1600	▼ 60	1140株
Iでんけん	629	▼ 150	1150株
Jリくうん	900	▼ 130	14800株

期間内に目標金額にたつすると、いままで扱っていた10銘柄の社名が表示される。つまり資本金や株価の伸びなどから会社を予想し、ここでそれが正しかったか調べることもできるわけだ。

○積まれた札束のグラフィックが出る

○社名とコードナンバーを表示する

○道場主がほめてくれる

迷路館「シャドウゲイト」の
謎を解け!! スリルもりだくさんのアドベンチャー!

シャドウゲイト

3月下旬発売予定
コトブキシステム
6300円

カセット 1M+1M
バッテリーバックアップ
アドベンチャー

究極な魔法を使う魔王ワーロック率いるモンスター軍団を倒せ!! 館内の通路に隠し扉…、まるで忍者屋敷のようなこの館は、森の奥深くキミを待っている。

※タイトルイラストはパソコン用ソフトのものです。

悪魔の館に住む魔王ワーロックを滅ぼすのだ!!

「シャドウゲイト」の主・魔王ワーロックは、魔法を使って魔獣ベエマスをよみがえらせ、世界を永遠の闇にしようとしている。キミは勇者となって、アイテムを手に入れながら館の謎を解き、ワーロックを滅ぼさねばならない。

○これがシャドウゲイトのえは、ドアの上のメクロがフキミだ

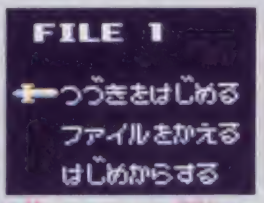

○選んだファイルの内容をどうするか、ここで決める。ファイル内容のクリアもできる

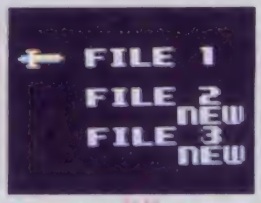

○セーブした内容により、ファイル1－3を選択。セーブされてない所にはNEW表示

画面の説明

各コマンドは手の形をしたカーソルを十字ボタンを使って画面上で移動させ、Aボタンで実行する。コマンドのキャンセルはBボタン。また、たいまつの火を使いたい場合は、燃えているたいまつにカーソルをセットする。

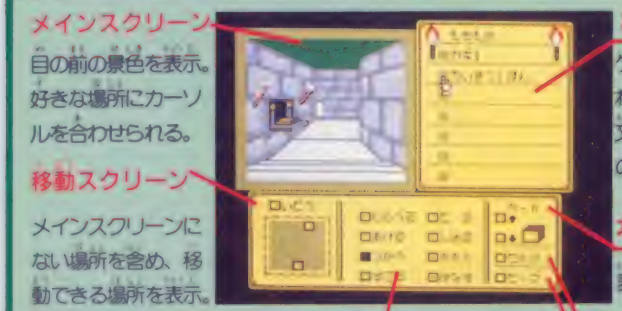

○コマンドを実行すると、このようにメッセージ画面となり、行動の結果や状況を表示してくれる

たいまつが消えるとゲームオーバー

○たいまつの火が小さくなって、色が変わったらピンチ!

画面右上にある〝たいまつ〟は命の火。2本とも消えるとゲームオーバーになる。コマンド〝たいまつの火〟→〝つかう〟→〝たいまつ〟をマメに活用しよう。

○ゲームオーバーになると死神が笑うという、ヒサンなシーンが待っている

©KEMCO

シャドウゲイトに巣喰う、凶悪なモンスターたち

「シャドウゲイト」の中にはたくさんの隠し部屋があり、そこにはブキミなモンスターたちが住んでいる。モンスターは全部で23種類。能力や性格もさまざまで、ただピックリさせるだけのものから命を奪い取る凶悪な奴まで幅広く存在している。ここではセクション1・ダンジョンに住んでいる主なモンスターを紹介しよう。

▶鬼

"鬼の檣"に住んでいる。どん欲で、お金が大好き。力はたいしたことはない。

▲バンシー　"納骨所"に住む。ビックリさせるだけで特に危害は加えない。

▼ミイラ

"納骨所"に住む。体の中にある秘密が隠されている。

▲スライム　"納骨所"に住む。姿は柿くないが、出会うと殺されてしまう。

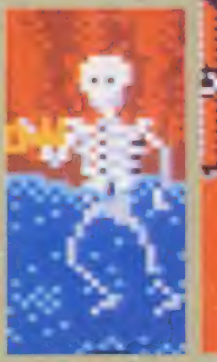

▲ガイコツ

"湖のある部屋"に住む。危害は加えない。大事なアイテムを持つ。

▲亡霊

"亡霊の部屋"に住んでいる。姿は恐ろしいが、あるアイテムで簡単に倒せる。

◀サメ

"湖のある部屋"に住む人喰いザメ。うかつに近づくと危険だ。

◆セクション1◆ ダンジョン

「シャドウゲイト」は3つのセクションから成りたち、最初のセクションはこのダンジョンである。ここは3種類のホールウェイが基本通路になっていて、そこから数々の隠し部屋へ通じている。部屋数も多く、アイテムも大量に手に入れられるぞ！

○天のある部屋。この矢はあとで何かの役に立ちそうだ

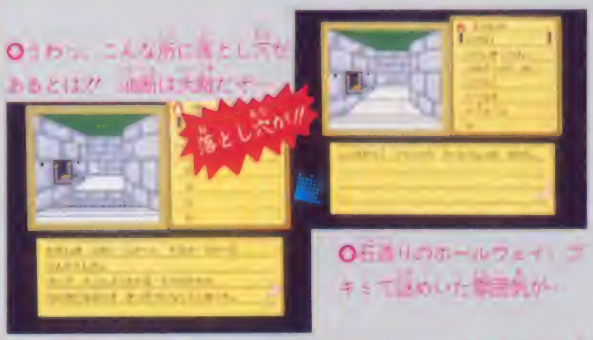

○わっ、こんな所に落とし穴があるとは!!　油断は大敵だぞ…

○石造りのホールウェイ。ブキミで広めした雰囲気が…

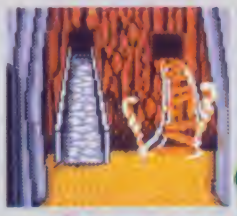

○場が2つあるけれど、さて、どっちの場を選ったものか…

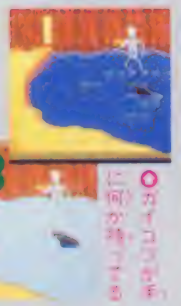

○これで湖の上を歩けるぞ！

○ガイコツが手に何か持ってる

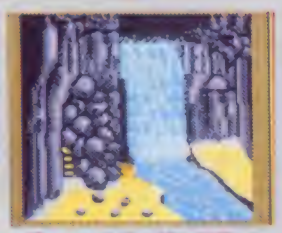

○氷のある部屋。氷の裏側にすき間のようなものが見える…

○アイテムを取るたびに魔物が火を吐いてくる。調子にのると危険だ

○氷晶の部屋。中央に玉の台が見える。何に使うんだろう…

◆セクション2◆ キャッスル

第2セクションのキャッスルには、発見するのが大変な隠し部屋や、倒すのに手間のかかるモンスターが次々と現れる。ちょっとしたトンチが必要になることがあるかも…。

○一つ目のモンスターが通せんぼ。これは困った…

○滝のある部屋。アイテムがたくさん取れそうだけど…

○お姫様を捜しているうちに、何だか変な所に来ちゃったが…

悪魔の館はさらに謎を呼び、奥深く誘う……

A week of Garfield

ガーフィールドの一週間

アメリカの人気ネコ、日本上陸！

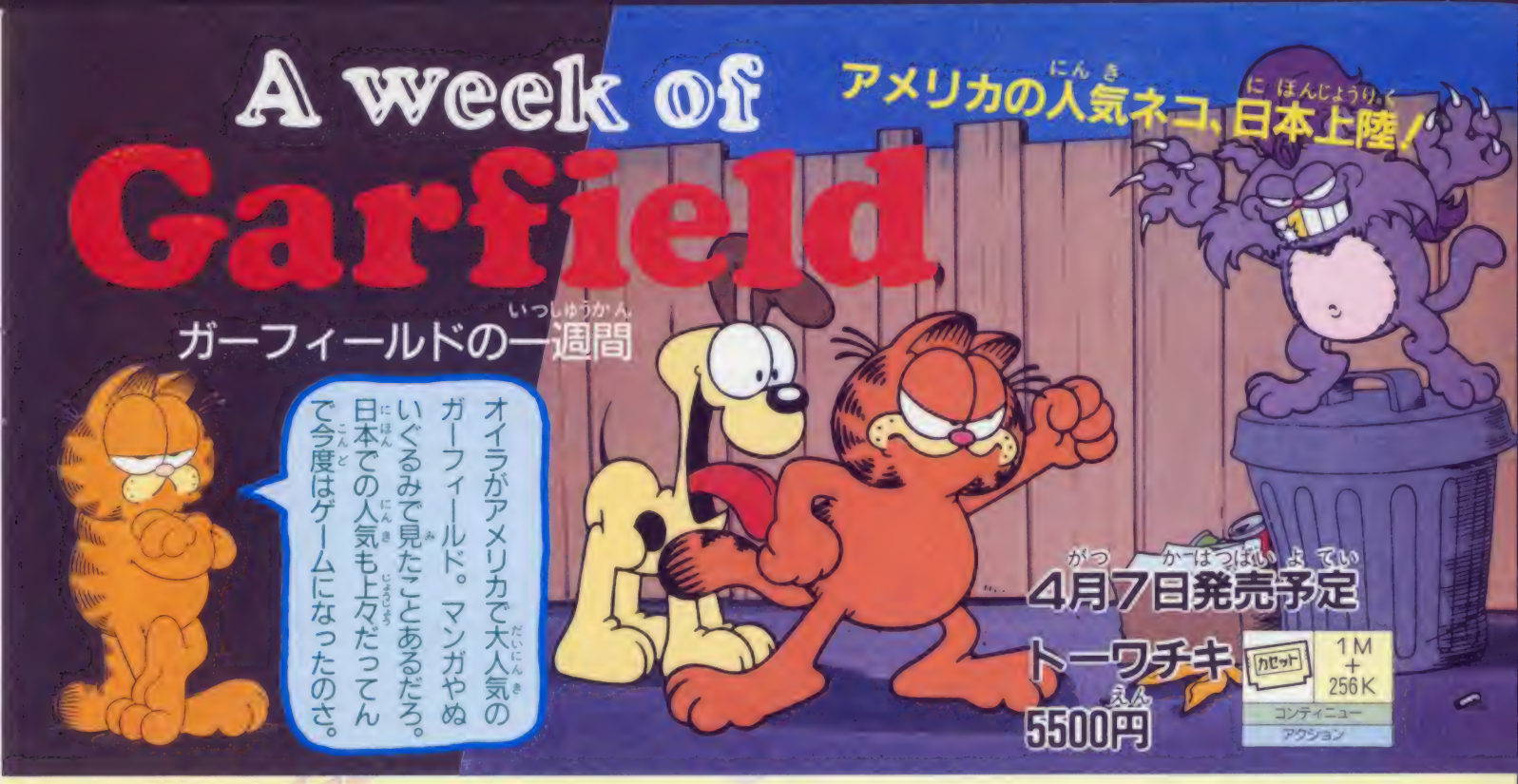

オイラがアメリカで大人気のガーフィールド。マンガやぬいぐるみで見たことあるだろ。日本での人気も上々だってんで今度はゲームになったのさ。

4月7日発売予定

トーワチキ

5500円

カセット 1M＋256K

コンティニュー

アクション

親友のオーディを一週間かけて捜しだすのだ

オイラはドラ猫軍団〝鉄の爪一味〟にさらわれた親友の犬オーディを、月曜日から日曜日にかけて捜していくんだ。

左から右へひたすら進む横スクロールのステージ上には、オイラのパワーを回復させたり、敵をやっつけるアイテムが落っこっている。制限時間内に次の日まで行かなきゃ。

ニューヨークはオイラの庭さ。ガーフィールド

オーディはどこに？

○タイトル画面に現れた後さらわれてしまったようだ

オーディ

この犬を捜しに行くんだ。

一週間は9ステージ

一週間のうち、土曜日と日曜日は午前と午後にわかれ、全部で9ステージ。毎日いろんな場所を進んでいくんだ。

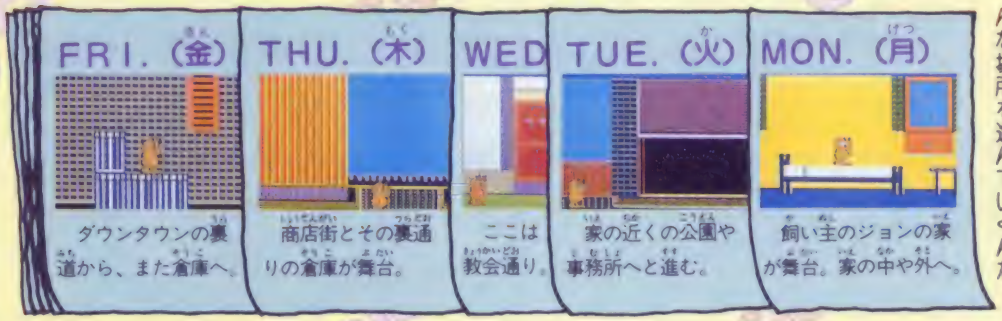

FRI.（金）
ダウンタウンの裏道から、また倉庫へ。

THU.（木）
商店街とその裏通りの倉庫が舞台。

WED
ここは教会通り。

TUE.（火）
家の近くの公園や事務所へと進む。

MON.（月）
飼い主のジョンの家が舞台。家の中や外へ。

カギを探して進め！

各ステージには3つのエリアがあってドアで閉ざされている。鍵を探し、ドアを開け、進んでいけばステージクリア。

ステージ1

○○鍵はドアの近くにある。探して先へ進もう

ステージクリア

○飼い主のジョンが出てきて励ましてくれるんだ

キッチン

再び家の中へ。少々難しいけれど、ここを抜ければクリアだ。

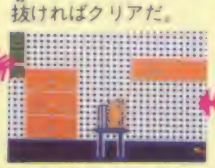

裏庭

家の中から抜けると裏庭へ。距離は短いが外なので鳥が攻撃する。

居間

オイラはここからオーディを捜しに出かけた。まだ、敵も少ない。

© GARFIELD Characters; © 1978 United Feature Syndicate, Inc. トーワチキ

アイテムをとり敵を倒して進んでゆこう

ステージを進んでいくと、通過地点にアイテムが出現することがある。これらは下で説明する攻撃用や身を守るアイテムなんだ。だから、アイテムが出現したら、必ず引き返して取っていこう。鍵もドアの近くにあるから探そうね。

アイテムを紹介するね

敵はキックで倒すか、ジャンプでよけよう。でも、アイテムを持ってれば、それで攻撃できる。アイテムを集めれば先へ進むのは簡単。

最初のうちは攻撃用アイテムを持っていないので、敵を倒すときはキックで!!

攻撃用アイテム

攻撃用アイテムは3種類あり、攻撃方法もさまざま。ただ、使用回数が決まっているので使いすぎるとなくなってしまう。なくなったら補給を。

攻撃用アイテムは3種類選べるよ!

アイテムはセレクトボタンで好きなものを選べる。それ以外のときはキックだ。

レーズン入りコーンフレーク

口からレーズンを3方向に発射。3発まで。

骨

直線に骨を投げる。1回取ると10発撃てる。

パイ

弾を地面に投げつけ4方向に分裂する。

カギ

ドアを開くためのもの。ドアの近くにある。

魚の骨

パワーが減るので絶対に取らないように。

ラザニア

一定時間無敵になって、敵をはね飛ばす。

ブーツ

一定時間ガーフィールドの動きが早くなる。

コーヒー

大好物だけあってミルクの倍の回復力。

ミルク

1つ取ると少しだけパワーが回復する。

その他のアイテム

攻撃用のアイテムだけではなく、パワーを回復させたり、身を守るアイテムもある。ただし、魚の骨だけは、取っちゃダメ。カギはステージを進んでいくために必要だよ。

ザコもボスも倒そう

ザコキャラの倒し方をちょっとだけ紹介。木曜日からは、ドラ猫軍団の手下が現れるので、アイテムで攻撃しよう。

鳥が近づいたらよっんばいに。

クモはアイテムでどかそう。

ノミに触るとしびれるので注意。

オーディが帰ってきたぞ!

「助けてくれてありがとう。」オーディは無事だった。

最後のボス登場!

ナイフを投げる前にアイテムで攻撃だ

これが最後に登場するボスだ。手ごわいぜ

お父さん、大喜び!!

早打ちスーパー囲碁

システムは単純明快、
なのに奥行きの深〜い
戦略シミュレーション、
囲碁を満喫するソフト

カセット 256K+256K 囲碁 パスワードコンティニュー

2月22日発売予定　ナムコ　5900円

○対局戦、詰碁、対局道場と、モードは3つ

本格的な囲碁ソフトだ

囲碁なんてシブ茶を飲みながらお年寄がするもの、と思ってるキミたちには関係ないかもしれないけど、とにかくあのナムコが囲碁のソフトを発売する。3つのモードをもつこのソフトは、チャチな子供のオモチャじゃなく、ハードな本格派。これを機会にキミたちも、シビアな大人の戦いの世界に挑戦してみれば！

○画面もこのとおり、碁盤も本格的。アソビの要素はほとんどないのだ

実力だめしだ——順位戦・本因坊戦

順位戦・本因坊戦はコンピュータとの対局モード。初級向きの順位戦は5級から始め、勝つと上の級、負けると下の級と対戦を続ける。上級向きの本因坊戦は初段から始め、本因坊めざし勝ち進めていく。どのクラスも制限時間が決められていて、それと置き石の数でクラスが設定されている。コンピュータの強さはどのクラスも一定だ。ちなみに盤は、順位戦・本因坊戦ともに、本格的な19路盤。

盤は本格的な19路盤

それぞれが取った石

1手ごとの残り時間

投了　投了とは、ようするにギブアップすること。この先どう打ってもどうどうめぐりという局面まで打ち進めたらお互いパスし勝負を終了

パス　これから先は、お互いがどう打ってもどうどうめぐりという局面まで打ち進めたらお互いパスし勝負を終了

○1手ごとに制限時間内に打ち終えないと負け

順位戦

○5級から始め勝ち負けでクラスを移動。自分は黒番だ

本因坊戦

○初段から始め本因坊をめざす。自分は白番で打つ

自分の手番　置き石ハンデ　1手ごとの制限時間

せんて（くろ）6子　60秒

ごて（しろ）6子　20秒

○クラスは、置き石のハンデと制限時間で決められている。COMの強さは同じだ

置き石ハンデ

プレイヤーの実力差に応じてあらかじめ黒石を置くのが置き石ハンデ。置いた石が多いほど、当然黒番が有利だ。

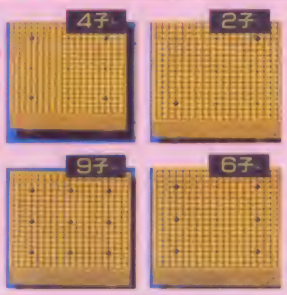

○置き石は2子から9子までの8種類。これでハンデをつける

パスワード

順位戦・本因坊戦とも、1局ごとにパスワードが表示される。それを入力すれば、そのクラスから始められるぞ。

○1局終わるごとにこのようなパスワードが出る。覚えておくと便利なのだ

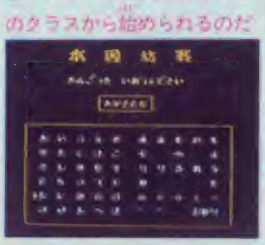

○パスワードを入れれば、そのクラスから始められるのだ

©HOMEDATA／㈱ナムコ

これで実力アップだ——対局道場

このモードは、研究モード。碁盤も本格的な19路盤と初心者向きの13路盤が用意されている。対COM、2人プレイとも可能。いろんな設定ができ、べんりな機能も満載だ。

いろんな設定可能

●碁盤の種類、1Pか2Pか、手番、置き石の数、制限時間を自由に設定可

べんりな機能も

●パスと投了のほかに仮打と地合のコマンドが、ほか、Bボタンでまったができる

2種類の盤

●19路盤より目の数が少ないから、戦いもわかりやすくなる

●ふつう碁盤といえば、この19路盤。タテヨコ19ずつの目が

機能① 仮打

このコマンドを使って、黒石・白石とも自分の好きなように並べることができる。対局の途中からでも可能で、コマンドを使う前の局面にもどる。

●難しい局面では仮打のコマンドを使って、あれこれ並べて研究！

機能② まった！

対局中、Bボタンで1手前の局面にもどすことができる。いつのまにか自分が不利になって、もう一度、途中から考え直したいときは、Bボタンを押し続けると、自分の好きな局面までもどせるわけだ。

●困ったときにはBボタンで"まった！"をかける。これは便利

機能③ 地合

囲碁は"地"（自分の領土）の大小で勝負を争うゲーム。そういっても初心者にはそれがなかなかわかりにくい。そんなときに使うのが、このコマンドだ。

●どちらが有利に試合を進めているのかわからないときには…

●地合を見れば、一目瞭然。これを参考に打ち進めれば…

●試合の流れがよくわかり、知らず知らずのうちに実力がつく

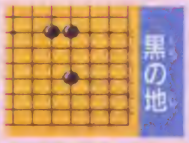

COM黒番VSCOM白番 勝つのはどちらか!?

ところで、このソフトのCOMはいったいどのような打ちかたをするのか、それを調べるために「早打ちスーパー囲碁」のソフトを2本使って黒番と白番を戦わせてみた。

もちろん、ハンデなしの、平手の戦いだ。

はたして勝つのは黒番か、白番か？　先手の黒のほうが有利なハズだけど……。左が実際に戦わせた試合の流れだ。

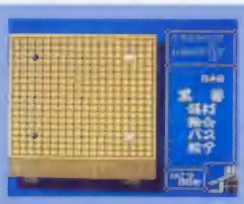

❶まず、白1に4隅の星二石を置く。4隅を中心に陣地を確保するのは基本の形

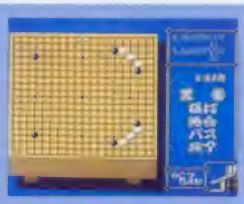

❷黒3が白2の二つの間をさす。はさまれた白2は、はやく黒と白の間を開け

❸白1に黒2の一間をさされる。黒は白1に、さらに一間をさしている

❹白1に対して黒2は4隅の星二石を置く。4隅を中心に陣地を確保するのは基本の形

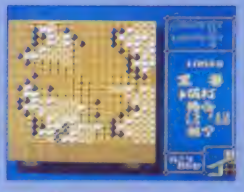

❺白1に対して黒2は4隅の星二石を置く。4隅を中心に陣地を確保するのは基本の形

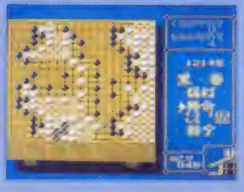

❻白1に対して黒2は4隅の星二石を置く。4隅を中心に陣地を確保するのは基本の形

❼白1に対して黒2は4隅の星二石を置く。4隅を中心に陣地を確保するのは基本の形

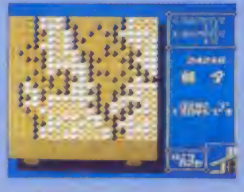

❽白1に対して黒2は4隅の星二石を置く。4隅を中心に陣地を確保するのは基本の形

全60コのステージを
逃げきって、妻のもとに急げ！

ロジャー・ラビット

ディズニーとスピルバーグがつくり出したアニメキャラ、ロジャー・ラビットがゲームにも登場。パズルの要素も入ったアクションゲームになったぞ！

2月16日発売予定

コトブキシステム3500円

ディスク | 両面 | パスワードコンティニュー | アクション

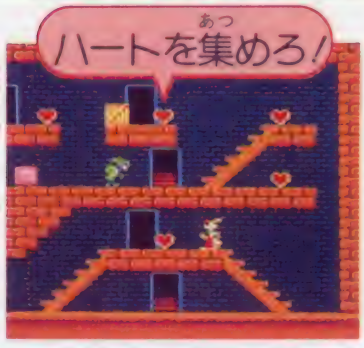

○階段を昇ったり降りたりしながら、ハートを集めまくるのだ

アニメと実写の合体が評判だった映画「ロジャー・ラビット」がファミコンにも登場。悪者に捕らわれてしまった妻ジェシカを助け出すことが目的で、しつこく追ってくる敵をかわしながら、各ステージに散らばっているハート（なんと、ジェシカの愛という設定！）をすべて集めると、ステージクリアとなる。パズル的要素も入ったアクションゲームってところかな。

アイテム7種

主人公・ロジャーは攻撃手段を持っていない。しかも、1度でも敵に触れると、すぐに死んでしまう。つまり、基本的には、敵から逃げて逃げて逃げまくるしかないのだが、便利なアイテムが全部で7つあって、ロジャーを助けてくれる。有効に使おう。

パンチ

○1回だけこれで攻撃OK

無敵ドリンク

○これを飲むと数秒間無敵

がいこつ

○触れるとサブステージに

10tのおもり

○これで敵もイチコロさ！

バケツ

○こんなのも攻撃の武器に

金庫

○これも敵にぶつけるもの

荷物

○敵にぶつけてやっつけろ

...TM & © 1988 Walt Disney Company and Amblin Entertainment, Inc. ©KEMCO

全部で60コあるステージには、タテ2画面分スクロールするものと、ヨコ2画面分スクロールするものがある。そして、各ステージは、コンクリート面、レンガ面、パイプ面の3種類のバリエーションで構成されていて、階段やパイプで移動していく。簡単なステージ攻略法を紹介するので参考にして欲しい。

タテにスクロールする階段面

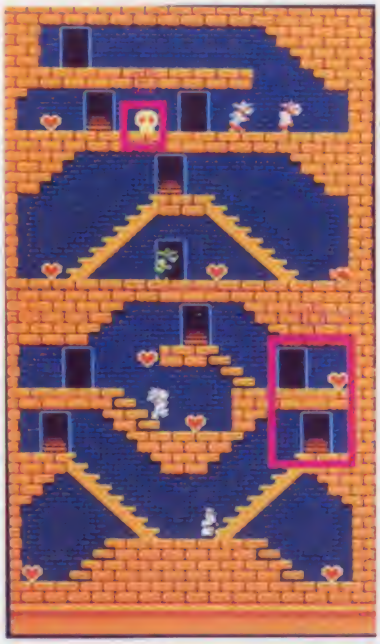

○実はコレが最終面、ステージ60なのだ。大サービス公開ね

敵に物を!(A面)

荷物や金庫を使って敵を攻撃しよう。近づいてくる敵にけとばしてぶつけたり、高いところから落として下にいる敵をやっつけたり。タイミングをうまくとってね。

○近づいてきたら、一気に

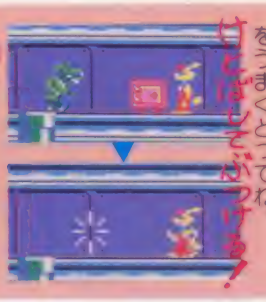

○構えて…　○くらえっ!

階段・パイプ内は安全地帯だ!(B面)

階段やパイプ内では、敵とすれちがっても(敵に触れても)死なない。ピンチになった時にうまく利用するとよいだろう。

パイプ内

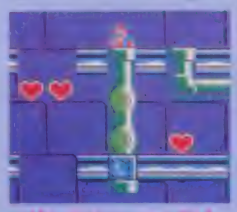

○敵と一緒にいても平気

敵に触れても死なない!

○このとおり、敵とすれちがっても死なない

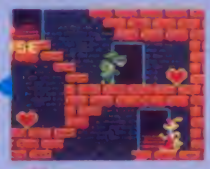

○上からグリーンウィーゼルが降りた!

ヨコにスクロールするパイプ面

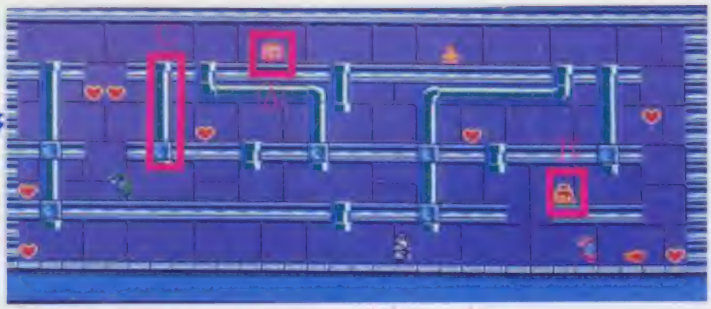

○これはステージ8。アイテムとハートの位置をよく見てね

がいこつに触れると…(C面)

全60ステージのうち4コのステージに、がいこつが出てくる。これに触れると、クリアが超ムズのサブステージにワープしてしまうので注意だ。ただ、そこをうまくクリアするとロジャーが一挙に3人プラス! でも、クリアできないと、そのステージから3ステージ前に戻されてしまうぞ。

サブステージへ

○パイプが入り組んで見るからに難しそう!

しつこい敵たち

これがロジャーの行く手を阻む敵たちだ。6種類いて、それぞれ動きに特徴があるのでチェックしてね。

ステージ内をウロウロしていて、しつこく後追いしたり待ちぶせしたりして、本当にジャマくさいヤツらだが、何とか60ステージ逃げきって、美しい妻を救い出したいものだ。コレ、男のロマン、メルヘンだぞ。頑張るしかないね。

トゥーム判事
○歩に追いかけてくる

ホンコ
○触れ方はするだけだ

ペンギン
○動いたり止まったり

レッドウィーゼル
○動いたりよまったり

ブルーウィーゼル
○たえず動いている

グリーンウィーゼル
○最もしつこいヤツだ

機動警察パトレイバー

第2小隊出動せよ！

PATLABOR

THE MOBILE POLICE

ピデオアニメやマンガで大人気の"パトレイバー"がファミコンに登場した。近未来の東京にはびこる悪いテロリストたちをタイホしちゃうのだ！

発売中

バンダイ　8800円

ディスク　両面

アクション

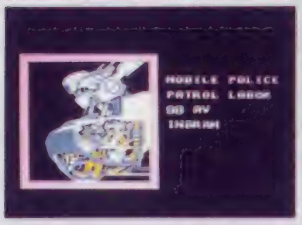

○98式ＡＶ・イングラム。警視庁特殊機械化部隊、第２小隊に配属

○警視庁は増発するレイバー犯罪に対抗すべく、特殊機械化部隊を創設した

キミは警視庁特殊機械化部隊、通称「パトロール・レイバー中隊」に配属された。テロリストが起こす事件を解決するのが、キミの使命だ。使用する愛機は最新型レイバー、98式ＡＶ・イングラム。レイバーを手足のようにあやつり、犯罪を阻止するのだ。第２小隊、出動せよ！

レイバーを選択して出動

名前を登録したらゲームがスタートだ。第２小隊のレイバーは泉野明の乗る１号機、粗暴な問題警官・太田功の乗る２号機の２機。どちらを最初にスタートするか選択する。

1号機

○攻撃力は弱いが、耐久力があり機体のＤＦポイントが８つある

１号機は身軽で丈夫。人質救出に向いている。ジャンプをうまく使うのがポイントだ。

2号機

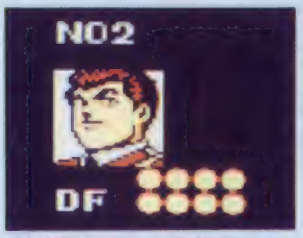

○攻撃力が高いが、耐久力がなく機体のＤＦポイントが２つ少ない

２号機は強力なライアットガンを装備している。しかし、弾が少ない。撃ちすぎに注意。

○練習ステージ。○の標的を破壊する。十の標的は撃つとダメ

最初の機体が破壊されると次の機体に交代する。

リボルバーカノン

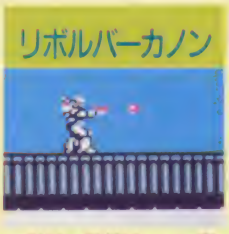

○戦車や装甲車なら１発で倒すことができる

ジャンプ！

○１号機はジャンプ力があり、救出活動が得意だ

ライアットガン

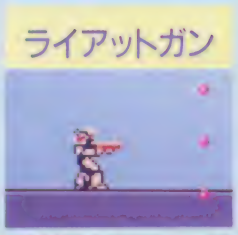

○威力はリボルバーカノンの２倍。弾が３方向に飛ぶ

警棒

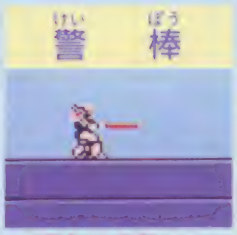

○１号機にも警棒はあるが２号機の警棒はより強力！

© HEADGEAR／EMOTION／東北新社／小学館／BANDAI 1989

各ステージの前に、後藤隊長から事件の状況（場所・人質の数）が伝えられる。

お国のために、テロリストを征伐し、捕らえられた人質たちを無事救い出すのが使命。ステージ1は大井埠頭。ステージが進むごとに、捕らえられた人質の数も増える。

○第1ステージは大井埠頭にたてこもったテロリストを征伐だ

任務はハードだがメチャクチャカッコイイぜ！

人質の救出は重要な仕事だ

各ステージに捕らえられた人質を全て救出しないと、ステージの終わりに待つボスキャラに会えない。

警察官たるもの、人命救助が第一任務だ。

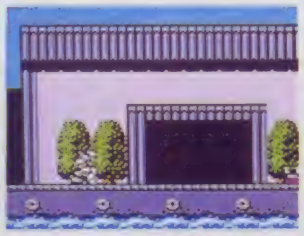

○ムムッ、あやしい倉庫が……。建物の前の地雷に注意するべし

鬼よりコワイ始末書の嵐!!

壊してはいけない箱、あるいは支給品のバトレイバーを壊すと、始末書を書かされる。始末書が3枚たまると、再訓練が待っている。簡単にやられてはイケナイのだ。

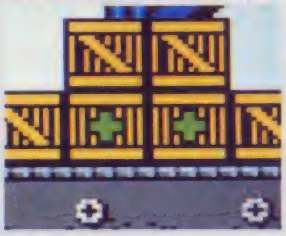

○無印の箱は壊しても平気だが十字マークの箱は壊すと始末書

○こ、これは！　再訓練ステージに行かされてしまった。チビシイ！

○再訓練ステージでは、得点に応じて始末書の数を減らしてくれる

○無念、テロリストのレイバーに負けた

ボスキャラとの対決

○ステージの最後は、強力なレイバーに乗ったテロリストのボスと対決だ

○倉庫の中には、テロリストに捕らわれた民間人が助けを求めている

敵キャラは恐るべきメカ軍

敵キャラを少しだけ紹介しよう。レイバーとは多足式大型汎用マニピュレーターのことを指し、いろいろな形のレイバーがあるのだ。

ヘリコプター

○空から攻撃してくる。逃げ足が早いので注意しよう

レイバーC1

○ジャンプしながら近づいてくる。動きを見きわめろ

装甲車

○一方向だけしか攻撃できない。攻撃をかわせば楽勝だ

戦車

○レイバーの動きにあわせ砲台が回り、攻撃をしてくる

びっけるくん

○ステージ1のボス。すばやく移動、ミサイルを発射する

自衛隊99式

○元は軍用の重装備レイバー。リボルバーカノン3発で破壊

強襲空挺レイバー

○敵テロリストのレイバー。リボルバーカノン2発で破壊

地雷

○踏むとドカンと爆発！　1ポイントのダ…

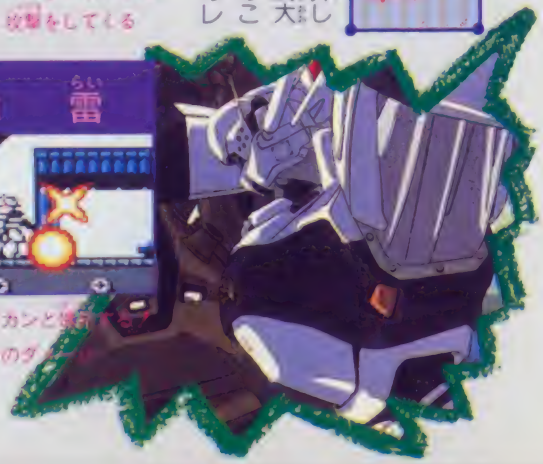

帰ってきたガチャポン戦士たち!!

SD ガンダムワールド

ガチャポン戦士

マップコレクション

あのガチャポン戦士がまたよそおいも新たにマップコレクションとして帰ってきたぞ。新しいマップでまたガチャポン戦士が大暴れする勇姿を見てくれ!

3月5日書き換え開始

バンダイ　500円

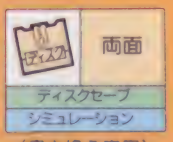

(書き換え専用)

SDガンダムがよりスピーディーになって登場!

SDガンダム スクランブルウォーズ、そして書き換え版のSDガンダム。そして今回はさらに新しい書き換え版のSDガンダムの登場だ。

前回よりコンピュータの思考速度が速くなったり、カーソルの移動速度が速くなったりと、ゲームがスピーディーになったんだ。

思考速度が速く移動量が増えた

前回と変わったところは、思考速度が速くなり、さらにカーソルの移動速度も速くなったため、よりスピーディーにプレイできるようになった。また、1ターンに移動できるユニット数が3体から6体にまで増えたということで、ゲームがよりダイナミックになったぞ。

基本操作は前作と同じ

まず移動させたいモビルスーツのところにカーソルを合わせ、敵のモビルスーツ上に移動する。すると戦闘シーンが始まる。もちろん戦闘は前回と同じで、Ⓐボタンでビーム、Ⓑボタンでサーベルという感じで、アクションで行うんだよ。

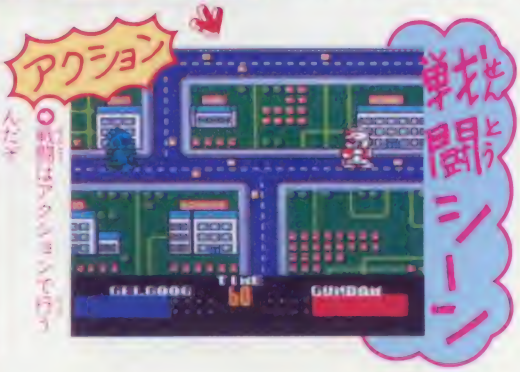

©SOTSU AGENCY・SUNRISE　BANDAI

これが新しくなったマップ

マップ0のISLAND RX-93からマップ9のケッチャクノトキまで、マップが新しく10個用意されているんだ。

また、マップを選んだあとモビルスーツの初期設定として、少軍か大軍か選べるというところは変わってないぞ。

○これが新しく登場した10個のマップだ。色々あるぞ

○前回と同じように少軍か大軍かを始めに設定できる

00 ISLAND RX-93

○ガンダムの腕がしびれるぜ

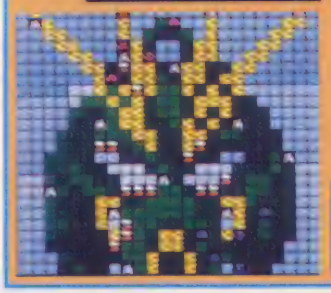

少軍を選んだときはザク2機、それとグフとドムが配置されている。このドムをいかに利用するかが大切だ。また大軍を選んだときは、ザク2機、グフ、ドム、ズゴック2機、ゲルグ2機、ガンダム、リックディアスが始めから配置されている。

	少軍	大軍
ユニット数	4	10

01 KING OF STAR

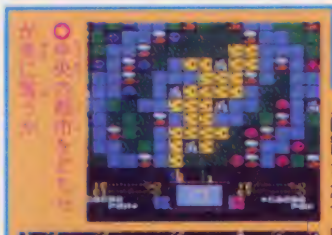

○中央が最も重要な場所だ

ここはまわり全体が宇宙に囲まれていて、少軍を選んでも大軍を選んでも、モビルスーツは始めから中央の地上に配置されているんだ。

少軍を選ぶとザク、グフ、ドムの3機しか配置されていないんだ。大軍は8機、配置されているぞ。

	少軍	大軍
ユニット数	3	8

02 シャクネツ ノ ボウセイセン

○ゲルググ2機に気を付けよう

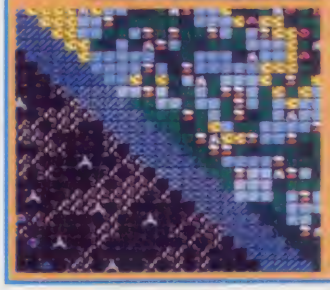

マップは左下が宇宙、右上が地上とかなり極端な構成になっているんだ。

大軍を選んだ場合、ザク2機、グフ2機、ドム4機、ゲルグ2機、それにガンダムが始めから配置されているんだ。この4機のドムをどう使いこなすかが大切だぞ。

	少軍	大軍
ユニット数	4	11

03 オアシス ノ コウボウ

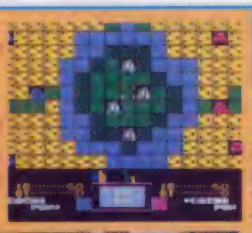

○緑はくの中、中央にオアシスがあるぞ

このマップでは、少軍を選ぶとザク、グフ、ドムが、大軍を選ぶとザク3機、グフ、ドム、ゲルグ2機、ガンダムが始めから配置されているんだ。

ここはマップ全体の約8割が砂ばくで構成されていて、中央にポツンとオアシスがあるぞ。

	少軍	大軍
ユニット数	3	8

モビルスーツの生産方法

ザクやZZ-Gなど、生産できるモビルスーツは前回と変わっていないんだ。

もちろんユニットの生産方法も前回と同じく、ガチャポン工場でモビルスーツを生産できる。

○十字ボタンの上と下で生産したいモビルスーツを

○ここでモビルスーツを生産できるんだ

ZZ-G

○最高モビルスーツのZZ-G

百式

○動きがとても素早いぞ

ガンダム

○安い上、動きもかなりいいぞ

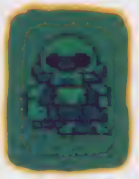

ZAKU

○相変わらず弱いザクだぞ

つたF.F.IIの本だから

よくわかる

ファイナルファンタジーII
完全攻略本

F.F.IIの世界は広い。だからF.F.IIの
世界は冒険に満ちている。これ感激。
ファミマガ編集部がつくった本だから
なおさら感激させてくれる。これ納得

ファミリーコンピュータMagazine編集部・編著

上巻
堂々発売中

下巻は2月下旬発売予定です

定価420円

元祖F.F.もお忘れなく!

徳間書店

ファミマガがっく

おもしろい

ファミマガゲームブック 第2弾

ファイナルファンタジーII 勝利への旅立ち

F.F.IIはおもしろい。だからF.F.IIのゲームブックもおもしろい。これ当然。ファミマガ編集部がつくった本だからなおさらおもしろい。これ納得

ファミリーコンピュータ Magazine 編集部・編著

定価420円

大好評発売中

★重版ができました!

ファイナルファンタジー 完全攻略本

ファミリーコンピュータ Magazine 編集部・編著

定価390円

1600年の時空を超え、今、暗黒神が蘇る！

古代・ヤマトタケルに滅ぼされたクマソの怨念・その呪いが、武の父の死を契機に始まった！

鬼才漫画家諸星大二郎の作品がいよいよアドベンチャーゲームに。

暗黒神話

ヤマトタケル伝説

原作◎諸星大二郎

ファミリーコンピュータ用カセット

『太陽の神殿』に続く第2弾今春発売予定!!

東京書籍 東京都文京区本郷3-6-14-9 〒113

任天堂 ファミリーコンピュータ用カセット

第1回 株式セミナー開催

■主催 イマジニア株式会社

めざせ70億円

松本亨の株式必勝学

ファミコン・ソフト 好評第2弾 PART II

IMA-K2

今度ばかりは真剣勝負!

株式必勝学II
講師 松本亨

特別ゲスト

究極の財テクゲーム

- 東証1・2部の全150銘柄
- 完全株価シミュレーション
- 3タイプの投資信託、充実の金融商品

などなど作戦がもりだくさん!

松本亨の株式必勝学IIの内容が聞けるウェーブジャック情報センター

ダイヤルは正しくまわしてね

札幌 011-731-1111／東京 03-342-9191／大阪 06-468-9999／泉佐野 0724-62-9999／福岡 092-781-7000

有名書店、玩具店、百貨店でご予約受付中

「松本亨の株式必勝学I」好評発売中!

3月下旬新発売

定価¥9,800 2メガROM(バックアップ付)

IMAGINEER CO., LTD.
制作・発売元 イマジニア株式会社

東京都新宿区西新宿2-7-1 新宿第一生命ビル内郵便局私書箱5024号
お問い合わせ——03-343-8911

野球ファンなら一度はやってみたい、オールスターの監督。このソフトで、夢かないます。

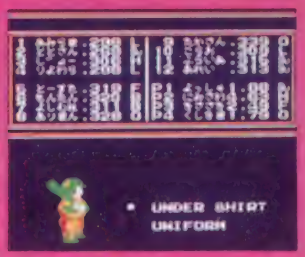

自分の好きな選手ばかりを集めて、チームを作りたい。そしてそのチームの監督になりたい。野球ファンなら一度は見る夢だ。「がんペナ」は、こういうファンの夢をかなえてくれるソフト。Cリーグ、Pリーグ、それぞれのリーグから、各チームの代表選手をピックアップして、オールスターチームを作り、思う存分戦える、オールスターモードを装備している。ユニフォームやストッキングの色まで自分で選べるから、夢のチームが君のものになるぞ。おまけに往年の選手を集めたオールドスターとも対戦可能。親子で時代を超えたオールスター戦、なんていうのもいいよね。●ペナントモード、ウォッチモードなど5つのモード●ペナントモードでチームを育てて、エキサイティングモードで、友達と対戦●年俸をあげてやると、選手のヤル気もアップ●外人獲得や他チームとのトレードで戦力強化●3つの球場でデーゲーム&ナイター

←12球団プラス、ゴエモン隊、黒子隊●より速くより高い、ファインプレー●守備シフト、守備コンバートなど守りの作戦も充実●ホームランやラッキーセブンに楽しいデモ●リーグ優勝や日本リーグ優勝などシーズンの節目節目を盛り上げるデモ●「アウト」「セーフ」「退場」など、審判が声でコール。

なんでもありだ。「がんペナ」だ。

2月下旬発売
15種類の
音声合成
5,900円

〈当選者のお知らせ〉
コナミのファミコンカセットにはいっているアンケートハガキに記入して送って下さい。毎月抽選でコナミのカセットが10名様に、テレホンカードが30名様にあたります。〈毎月15日〆切〉12月15日〆切の当選者■ファミコンカセット 北海道 吉野雅則くん(8) 東京都 関根覚くん(17)ほか8名の方々■テレホンカード 香城県 大和田貴志くん(19) 青森県 牧野寛人くん(14)ほか28名の方々。おめでとうございます。

コナミ最新情報　東京03(262)9110　ダイヤルは正確にね
その他の地区は【北海道地区】札幌011(851)3000【東北地区】青森0177(22)5731 秋田0188(24)7000
【北陸地区】新潟025(229)1141【関西地区】大阪06(334)0399【四国地区】松山0899(33)3399
【九州地区】福岡092(715)8200 大牟田0944(55)4444 鹿児島0994(72)0606

コナミ株式会社
本　社　〒101 東京都千代田区神田神保町1丁目26番地　札幌営業所　〒060 札幌市中央区北1条西2丁目7番地
大阪支店　〒561 大阪府豊中市庄内栄町4丁目23番13号　福岡営業所　〒810 福岡県福岡市中央区天神2丁目8番30号
●ファミリーコンピュータ・ファミコンは任天堂の商標です。●この商品は、弊社(コナミ)の許諾なしに無断への出荷はできません。

KONAMI

ファミリーコンピュータ用カセット

超集積野球ソフト

© KONAMI 1989

がんばれペナントレース!

TM

ゲームブックドラゴンクエストIII

オールキャラ・オール場面(シーン)登場！総大なスケールで贈るファンタジーアドベンチャー

充実・大満足の3巻構成！

ファミコンRPG史上最高にして最強の『ドラゴンクエストIII』のゲームブック！

(ロールプレイングゲーム)

光の玉の謎とは……？　大魔王の正体は……？
世界に平和戻りし後、勇者は何処へ……？　3人の仲間は……？
そしてあのカンダタは……？　アリアハンにて勇者を待つ母は……？

ついに『アレフガルド伝説』の全ぼうが解明された。

下巻 決戦！アレフガルド 2月下旬発売

上中 好評発売中

上巻 勇者旅立つ

「オルテガよ。この魔王バラモスを相手に、よくぞここまで戦った。ほめてやろう。しかし……それもこれで終いだ！」
漆黒の稲妻がオルテガめがけて打ち降ろされた。大音響と共に地は砕け散り、オルテガはギアガの火山に飲み込まれて消えた。
そして16年の月日が流れた。
偉大なる勇者オルテガの息子よ。この地に真の平和をもたらすために、父の意を継ぎ、魔王バラモスを倒すのだ！

中巻 伝説の宝珠(オーブ)を求めて

世界のどこかにあると言う6つの宝珠。精霊ルビスの力が宿るこの珠がなければ伝説の不死鳥ラーミアは永遠に甦ることはない。
「不死鳥ラーミアこそが最後の光り。ラーミア甦らずば、魔王倒すことかないません」
双子の巫女の言葉に、君は伝説の宝珠を求めて旅立った。けれど、手掛かりは余りにも少ない。そして行く手には数々の魔物達が。
はるかなる大海原を超え、行け、勇者よ！求む6つの宝珠はどこに。

下巻 決戦！アルフガルド (2月下旬発売)

「わしは、闇の世界を支配する大魔王じゃ。このわしがいる限り、やがてこの世界も闇に閉ざされるであろう！」
魔王バラモスを倒した君を嘲笑うかのように、地の底より悪しき声が響き渡った。
大魔王。自ら闇の王と名乗り、世界を破滅へと導く者――――。
勇者よ。戦いはまだ終わらない。全世界に真の平和をもたらすために君の知恵を、力を、全てを賭けて大魔王を倒すのだ!!

文庫判各巻共　480円

ゲームブックとは、小説とゲームがいっしょになったものです。進むルートはひとつではありません。どのルートを選ぶか？決めるのはあなたです。判断を誤れば、しんでしまうかもしれません。その時は再びアタック。何度でもチャレンジして楽しむことができます。

好評発売中 ドラゴンクエストIII

知られざる伝説

不死鳥ラーミアの伝説
パコタと盗賊の剣
魔王バラモスの神殿
帰りない選び人・ロマリアの王様
大盗賊カンダタ
商人はいずこ
勇者、サイモンの息子
バブバブ語物語
天才ばたらっ子ポポタ
結婚レディ！参上！
オリビアの岬
秘録・変化の杖
大商人・もうひとつの旅
はぐれメタルと幸せの靴
そして勇者へ

美しいイラストでつづるオリジナルストーリー15編

ドラクエIII シール付

A5判・オールカラー
128ページ・定価680円

ドラゴンクエスト 公式 ガイドブックシリーズ

3冊揃って好評発売中!!

モンスター大図鑑、大アイテム図鑑、モンスター隊しアイテムリスト限定大全、ダンジョンマップ、ヒント集、初公開データ満載！

ドラゴンクエスト 公式ガイドブック
オールカラー・96頁・B6判
定価550円

ドラゴンクエストII 悪霊の神々 公式ガイドブック
オールカラー・128頁・B6判
定価580円

ドラゴンクエストIII そして伝説へ… 公式ガイドブック
オールカラー・192頁・B6判
定価680円

発売 株式会社 エニックス
制作 エニックスプロダクツ株式会社
〒160 東京都新宿区西新宿8-20-2新宿アイリスビル4F
TEL 03(369)8982

これがファミコン史上最強のR・P・Gだ!!

Ⅳは、町や城の見え方も立体的で大迫力!おおっ、これは水の柱にかこまれたダンジョンか!?激流にのみこまれそうじゃっ!!ブルッ!!

最強呪文をたばでも楽しい「しかけ」だらけのⅡのマップ!

ドラゴンクエストⅣ 導かれし者たち

全く新しい!ドラクエ伝説シリーズへ突入じゃ!

■RPG史上かつてない8人パーティー!

●ナ、ナント、ドラクエⅣは、8人パーティー。ウヒョーツ!しかも最大で10人まで連れて歩けるというのじゃっ!いったい、どういう戦闘がくりひろげられるんじゃろう?ワクワクするのお〜〜〜!

■驚異の4メガ大容量ROM!

●4メガといってもピンとこんじゃろ?これは、エニックスが作ったゲーム「ドアドア」「ポートピア」「ドラクエⅠ・Ⅱ・Ⅲ」を全部入れてもまだ余る〜/という、とんでもない容量なのじゃ。

■5つの物語でなりたつ「ドラクエⅣ」

●ドラクエⅣは、全部で5つの物語でなりたつとる。それぞれに、その物語の主人公がいて、それぞれのエンディングをむかえるというわけじゃ!さて、どんな物語がまっているかというとじゃな……。

◆第一話は、王宮の戦士の物語。

◆第二話は、おてんば姫の物語。

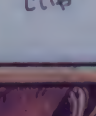

◆第三話は、ちょっとガクった男の勇者の血をうけ継ぐ物語。

◆第四話は、父のかたき討ちをかすリブシー映画の物語。

勇者(男)

占い師

踊り娘

勇者(女)

◆そして、第五話はいよいよ勇者の登場!導かれし者たちの冒険が今、はじまるっ!

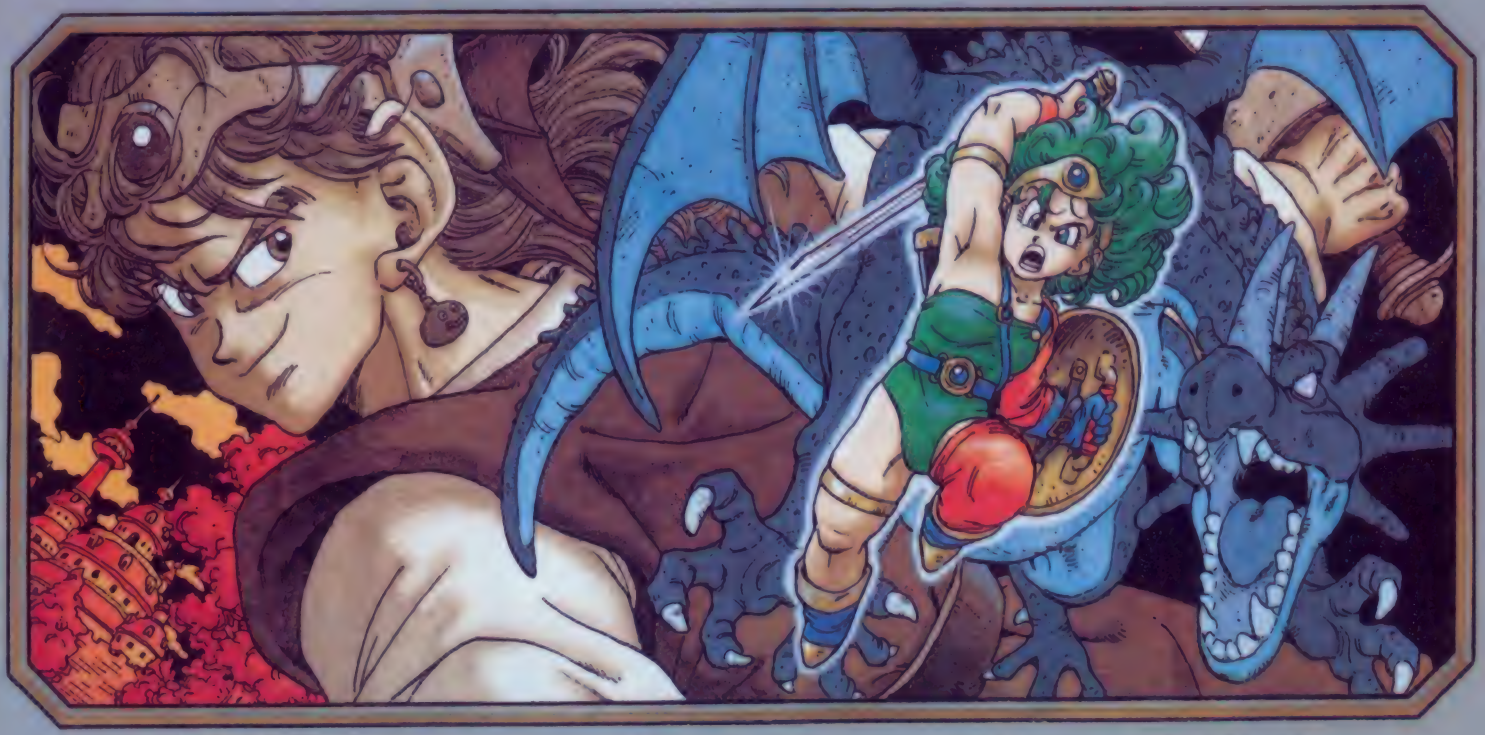

スタッフ　モンスターデザイン/鳥山明・シナリオ/堀井雄二・プログラム/㈱チュンソフト・音楽/すぎやまこういち・企画制作/㈱エニックス

ドラゴンクエストⅣ 導かれし者たち

ドラゴンクエストⅣ 導かれし者たち

㈱エニックス　〒160 東京都新宿区西新宿8丁目20番2号 新宿アイリスビル7F
※ファミリーコンピュータ・ファミコンは任天堂の商標です

お問い合わせ 03(371)5581 電話番号は、まちがいのないよう、正確にね♥

2. めざすは、テニスの世界制覇。

君が画面上のキャラクターを操作し、国内・海外のトーナメントを転戦しながら、グランドスラマー（全米・全英・全仏・全豪オープンの覇者）をめざすゲーム。レンドルやエバートとしてプレイしたり、自キャラでプレイしたり、レンドルやエバートとダブルスを組んだり、友達のキャラクターと自キャラとでダブルスを組んだりと、試合方法もいろいろ。君はどんな手で世界ナンバー1プレイヤーをめざすかな。

3. かつてなかった、リアルなテニス

サーブのスピード変化や、ストローク、ボレーの打ち分けはもちろんのこと、トップスピンやスライスボール、ネット際にストンと落とすドロップボレーなど、数々の多彩なプレイが楽しめるんだ。スーパーリアルな戦いを望むテニス・ファンの夢が、いまここに実現する。

4. キャラクター成長システム搭載。

試合に勝つたびに与えられるポイントで、自キャラの能力を成長させることができるシステム。成長させる能力はスタミナ、走力、トップスピン、スライスコントロール、左右の変化球など、いろいろ。最大に成長すると、ミラクル・ショットも打てちゃうんだ。もちろん選手の成長状態は、パスワードで保存しておけるよ。

5. 友だちのソフトでも自キャラで戦える。

自キャラの成長状態をパスワード化しておけば、友だちの持つソフト上で、君の自キャラと友達のキャラクターを対戦させることも可能。また、友達のキャラクターとコンビを組んでダブルス・トーナメントにも出場できるんだ。決勝戦ではレンドルやエバート組と対戦できるというから、楽しみだね。

パーテニス
ER TENNIS

世界中で君しかいない。

イワン・レンドル

生年月日	1960年3月7日
出身地	チェコスロバキア
在住	米国コネチカット州ブリッジポート 米国フロリダ州アルバーダ
身長	185cm
体重	78kg
利き手	右
主な記録	1978年 全米オープン 全米オープン 1980年 世界ランキング第1位

今年の目標、ウインブルドン出場のための練習予定。
得意コロシアム・苦手なプレーなど記入ください。

発売元

ASMIK

株式会社アスミック

山まさゆきの
仙派
のお知らせ。

堂々新登場！
アスミック・キャラクター。

はじめまして、僕がアスミックの新キャラクターになった恐竜です。もちろんぼくもゲーム大好き。これからずっと、君たちといっしょに遊びたいと思ってるんだ。ゲームソフト類のあちこちに顔を出すけど、どうぞよろしく、なかよくしてね。

アスミックテレホンサービス
東京 ☎03(235)5619
大阪 ☎06(390)5488

写真提供 スマッシュ

ファミリーコンピュータ ファミコン

1. レンドル・エバートとのゲームが現実に。

数々の勝利を手にしてきたイワン・レンドル。天才プレイヤー、クリス・エバート。この二人をメイン・キャラクターにむかえ、本格的なテニスプレイを楽しむ、手に汗にぎるテレビゲーム。レンドルやエバートはゲーム中にも出現し、君にアドバイスもしてくれるよ。

クリス・エバート
出身地 米国フロリダ州フォートローダーデール
在住 米国フロリダ州ボカレートン ボロクラブ
身長 167cm
体重 57kg
利き手 右(バックは両手)
主な記録 1985、1986年全仏オープン
1988年 世界ランキング第3位
※年の1月末から東レパンパシフィックに出場のため来日
青山学院大学記念館に行けば会えるかもしれないよ

いよいよこの夏、新発売。
ファミコン・ROMカセット

ワールドスポ
WORLD SUP

レンドルにもエバートにも勝てるやつ。

ただいま、ファンクラブの会員を募集中。

オリジナルメンバーズカードや5月から発刊の隔月刊会報誌、ステッカーなどのオリジナルグッズがいろいろもらえる、アスミック・ファンクラブ。いまが入会のチャンスだよ。

お申し込み方法……

1郵便番号 2住所 3氏名 4年齢 5電話番号 6いつも読んでいる雑誌名 7最近買ったソフト名 8これからほしいソフト名。9持っているハードの機種名。1ー9を紙に書いて、年会費500円分の切手といっしょに封筒に入れ、下記のところに送ってね。 〒162 東京都新宿区揚場町1番21号㈱アスミック 「アスミック・ファンクラブ」係

オリジナル・テレホンカードをプレゼント。

レンドルとエバートの写真入りオリジナル・テレホンカードが、先着1,000名に当たるんだって。いまをときめくスーパープレイヤーのテレホンカードなんて、最高だね。

お申し込み方法……

ファンクラブお申し込み方法と同じ1ー9をハガキに書いて、下記のところに送ってね。

〒162 東京都新宿区揚場町1番21号㈱アスミック「オリジナル・テレホンカードプレゼント」係。

きゅわんぶらあ自己中

好評発売中!!ごぞんじ持杉ドラ夫、大活躍。漫画そのままの多彩なキャラが君の相手をしてくれる。

アスミックの強力おすすめソフト!!

- きゅわんぶらあ自己中心者のユニークな世界でリアルな四人打ち麻雀。
- 麻雀ソフト初の指導モード付き。
- フリー・積み込み・牌山固定の3モード。

ファミリーコンピュータ™用カセット
希望小売価格
¥5,900
2M-64K S RAM×2

© ©ASMIK/ARTS/YELLOWHORN

ファミリーコンピュータ ファミコンは任天堂の登録です

FAMICOM FAMILY

めざすものは、はるかなる勝利だ。

今年のソフト第一弾。

好評発売中

希望小売価格 ¥5,900

FS-2009G(TFS-Z2)

©1988 ■ ZEMI TOMY ZOIDS

●スケールアップの3Dバトルシーン

●本格ロールプレイングゲーム

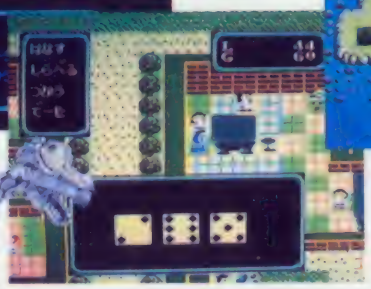

●思いがけないゲームストーリー

●新型ゾイドも続々登場

ZOIDS

ゾイド2 -ゼネバスの逆襲-

キミはどっちがほしい?

■詳しくは、商品内の「取扱説明書」を読んでね

ゲームの中にごきげんなプレゼントが当るヒントが隠されているぞ!!

1 ゾイド2のテーマ曲集 8cm・CD

ゾイド2の迫力ある、ごきげんサウンドを収録したミニアルバムだ。

2 ゾイドバトルビデオ(VHS・10分)

ゾイドのバトルの歴史がビデオになった。オールメカ総出演の迫力編だ。

TOEMILAND

■お問い合わせは 東芝EMI株式会社
第II営業本部 ☎03(847)1491
第II営業本部・大阪営業部 ☎06(376)4131

ファミコン関連の話題がイッパイ
ジャーナル読めば情報通だよ!!

ファミマガJournal

ファミコンでお勉強。ファミコンCAI学習講座
NHK学園 スペース・スクール

ファミコンでゲームするみたいに算数の勉強ができてしまう。算数はあんまり得意じゃないな、っていう人でも、これで勉強すれば成績が上がる(かもしれない)のだよ。NHK学園で4月から開校するファミコンCAI学習講座、スペース・スクールをご紹介!

CAI学習ってなあに?

CAIはコンピュータを使ってするお勉強のこと。パソコンを使う学習ソフトはたくさん出ているけど、ファミコンでは福武書店のスタディボックス以来の本格的なもの。

しかも、日々の勉強がソフトに記録され、中間と期末の2回、学習ソフトをNHK学園に送ると、大型コンピュータで学習の成果を分析して、その結果をソフトに入力して送り返してくれるなんていう新しいシステムも採用していて、その人の性格に合わせた勉強の仕方なんかも指示してくれるという、なかなか画期的な講座なんだ。

○アダプターとソフトを上の写真のようにセットして、ファミコンのコントローラで操作する

4月から開講するのは、小学校4、5、6年の算数だけだが、今後、学年や教科は増やしていく予定だそうだ。

コナミが開発した「Q太」という〝学習アダプター〟をファミコンに差し込んで、学習ソフトをセットしたら、あとは、RPGでもするようにコントローラを操作していけばよろしい。このアダプターのおかげで、漢字を表示したり、学習の進度を記憶したりと、ファミコンでは難しかったことがいろいろとできるようになっているわけ。

学習ソフトのシナリオや、テキストを作っているのはゲームでもおなじみの東京書籍(もともと教科書を出版している会社なんだよ)。内容は教科書に合わせてあって、単元ガ自由に選べるから、どんな教科書を使っていても、学校の授業に合わせて予習・復習ができるんだ。

ゲームみたいにお勉強

アダプターとソフトをセットして電源を入れると、タイトル画面が表示される。ここで受講者番号を入力すると、ストーリーが始まる。暗黒連合に支配されている宇宙を魔の手から救い出すのがボクたちの使命なのだ。そのためには算数の単元をひとつずつクリアしなくちゃならない!

このストーリーから付いたタイトルが「スペース・スクール」ってわけ。

最初の学習を始める前に、男の子と女の子、どちらかのキャラを選択して自分の名前を入力。このとき入れた名前で、先生が誉めてくれたり、注意してくれたりするんだよ。

○上から、4、5、6年のキャラたち

○タイトル画面からしてゲームっぽい

現在、申し込み受付中です

単元を選ぶと、先生が授業をしてくれて、問題なんかも出したりする。3人のお友達はヒントになるような質問をしてくれたり、自分の入力した答えが合っていれば喜んでくれるし、間違ってると励ましてくれるしと、芸が細かい。文字や記号の入力の仕方がちょっと面倒だったり、画面上の文字のスクロールがぎこちなかったりと、多少の難はあるものの、先生の説明は上手だし、今まで出ているパソコンの学習ソフトと比べてもかなりスグレものだと思う。

さて、気になる受講料だが、各学年、上・下に分かれていて、それぞれ1万8000円、別売の学習アダプター「Q太」が1万円とこれもナカナカ。

2月1日から受講の申し込みを受け付けているので、興味のある人は、〒166-01東京都国立市富士見台2-36 NHK学園「ファミコンCAI学習講座」係まで「資料を送って」とはがきを出すと、折り返し説明パンフレットと申し込み書が送られてきます。

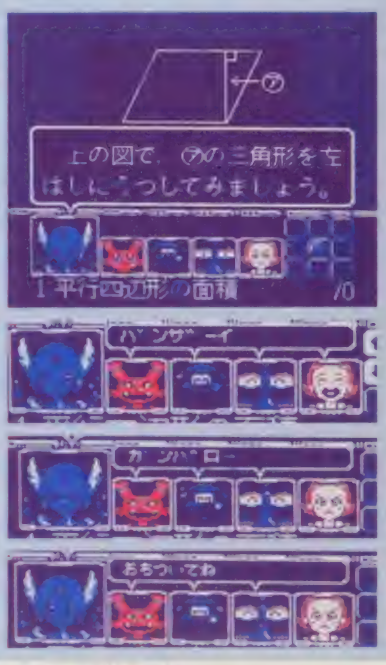

○先生がこんなふうに図を使って解説してくれる。先生の質問への答えはコントローラーを使って入力する。正解だと、お友達が一緒に「バンザーイ」と喜んでくれるし、間違うと「ガンバロー」などと励ましてくれるよ

イベント

ダンジョン&マジック新作発表ゲーム大会

○「ダンジョン&マジック」はファンタジーの世界を舞台にした3DのRPGだ

ナツメから5月発売予定の新作RPG、「ダンジョン&マジック」のゲーム大会が早くも開催されるよ。

時は2月4、5と11、12日の午後、場所は東京、名古屋、大阪のデパートやスーパー（詳しくはらん外を見て）のおもちゃ売り場。キャンペーンガールによるゲーム紹介や、ゲーム大会上位入賞者には賞品も用意されてるんだって。ゲームが苦手な人でも参加賞があるそうだから、とにかく行ってみて。

プレゼント

メロウリンクシリーズの貴重なセル画も！

おなじみのバップから、今度はウレシいプレゼントのお知らせ。昨年11月から毎月21日に発売して好評を得ている「メロウリンクシリーズ」のオリジナル・アニメ・ビデオのカレンダー付きポスター（10名）と、実際ビデオに使われている貴重なセル画（5名）だ。希望の人は、官製はがきに住所、氏名、年齢、電話番号を書いて、〒102東京都千代田区四番町5-6 日本テレビ四番町別館4F（株）バップ 宣伝部 プレゼントFM係まで。

○特製カレンダー付きポスターだ

発表

スーパーチャイニーズ2、おもしろボードゲームクイズ、当選者発表！

昨年の11月から12月にかけて、全国のおもちゃ屋さんやデパートで配付されていた、「スーパーチャイニーズ2」（カルチャーブレーン）のボードゲーム付きチラシ、全部で30万部も配られたそうで、もらった人もたくさんいるんじゃないかな。で、そのチラシに付いていた「ビッグプレゼントクイズ、めでたい当選者は次の方々に決定！

●1等 パソコン
京都／古野順クン

●2等 ステレオ
青森／中村崇クン 他1名

●3等 自転車
埼玉／浅野茂雄クン 他1名

●CD付きラジカセ
福岡／山崎昭光クン 他2名

●時計
東京／西尾淳クン 他99名

●Tシャツ
神奈川／荒井智子さん他99名

●ミニ四駆
福島／佐々木堅吾クン他148名

●テレホンカード
広島／長崎路恵さん 他199名

●ミニ四駆レール
新潟／大野貴光クン 他9名

●バッジ
長野／三井剛クン 他299名

●シール
大阪／阪口大輔クン 他499名

ちなみにクイズの答えは、「ドラゴンキッド」でした。

○「スーパーチャイニーズ2」の発売は6月の予定だ。待ち遠しいね

●ダンジョン&マジックゲーム大会の開催日時は、東京都が、2/4、日・東日本のセンシュウ台場、2/11、祝、大正、愛知県が2/5・東海堂本店、2/11・東海地方新聞社、静岡が2/5、静岡伊東支店、2/11、静岡伊東支店、リヤエコ静岡店、千葉県が2/5・ダイエー上総店です。※詳しくは☎03-265-8251（ナツメ）までお問い合わせください。

ビデオ

「沙羅曼蛇」シリーズ、第3弾で、ついに完結

コナミのオリジナルアニメビデオ『沙羅曼蛇』シリーズの完結編『ゴーファーの野望』が2月25日、1万2800円で発売になる。ステファニーとダーンのラブ・ストーリーもいよいよ完結なんだね。

この発売を記念して、サラマンダ・ワールド・クイズ・キャンペーンを実施中。AVコンポやCDプレイヤーなどの豪華賞品が当たるよ。

というわけで問題！（以下の○の部分を埋めてね）

Q1 シリーズ第3弾のタイトルは？…ゴー○○ーの野望

Q2 ステファニーが恋する若者の名前は？……ダ○○

答えがわかったら、官製はがきにクイズの答えと、郵便番号、住所、氏名、年齢、性別、学年を書いて、〒101東京都千代田区神田神保町3－25コナミ株式会社「サラマンダ・クイズ」係まで。締め切りは3月31日。

○今回はVHSのみの発売だ

音楽

「イメージファイト」のCD、2社から発売！

アイレムの人気アーケードゲーム「イメージファイト」のゲームミュージックが、アルファレコードとポニーキャニオンから発売になった。

アルファレコードはCDシングルとカセットでの発売で、全18曲を収録して、各1500円とウレシい価格。

ポニーキャニオンはサイトロンレーベルからの発売で、タイトルの「イメージファイト」のほかに、「最後の忍道」、「ビジランテ」とアイレムのゲームをメドレーにした「ゲームウォーズ」も収録され、盛りだくさんの2800円（カセットは2500円）だ。どっちも捨てがたい……。

○ポニーキャニオンの「イメージファイト」はピクチャーCDだよ

○アルファレコードの「イメージファイト」はCDシングルで楽しむ

編集部からのお知らせ

表紙のアイデア募集

ここんところ表紙のアイデアの採用者がいない号が続いている。たいへん淋しい。

絵の出来、不出来ではなく、アイデアの勝負なのであるから、奮って応募していただきたいものである。

ファミコンくんことファミコン本体を、いろんな人や物に変身させてやってくださいな。とくに理由はないが、ファミコンくんが小さくなっているのが最近の傾向なので、そこいらへんも考慮してね。

アイデアイラストができたら、封書で、編集部「表紙のアイデア係」まで。

採用者には、ファミマガ特製電卓をプレゼントします。

読者のひとこと募集

ウル技の欄外「キミのハガキだ！」のコーナーでは、アンケートハガキの「最近やったゲームの感想」を紹介している。

おもしろかった、つまらなかったのひとことだけじゃなく、どこがおもしろかったか、なんでつまらなかったか、評論家のつもりで書いてくれるとうれしい。

掲載になった人には、ファミマガ特製のテレホンカードをプレゼントします。

●編集部へのあて先

〈〒105 東京都港区新橋4－10－7 TIM ファミマガ編集部○○係〉

No.1読者プレゼント当選者発表

※当選者の敬称は省略させていただきました。

がんばれペナントレース

青森／小田桐悟・14歳
青森／北山雅・15歳
栃木／高山たつ・18歳
埼玉／吉田武・14歳
東京／山尾隆・13歳
石川／里見昌彦・13歳
滋賀／長谷川弘和・15歳
大阪／吉川巳・15歳
徳島／斎藤伸吉・14歳
香川／北川芳紀・13歳
福岡／河野将之・14歳
青森／小田桐悟・14歳
山形／佐藤敏宏・14歳
東京／佐久間正晴・11歳
新潟／佐野樹・12歳
岐阜／小林豊・14歳
三重／辻亀裕・13歳

ベースボールスター

兵庫／中尾新一・14歳
鳥取／西哲弘・17歳
香川／原田和・14歳
福岡／前川明彦・17歳

ペナントレースホーム与シナイター

栃木／毎田茂・12歳
埼玉／長島芳行・13歳
東京／伊藤正幸・14歳
山梨／八田貴夫・10歳
新潟／渡辺勝志・14歳
山口／久保田欣幸・13歳
徳島／遠藤敦弘・17歳
香川／吉田政弘・13歳
熊本／島倉健・12歳
鹿児島／白山孝史・16歳

ウィザードリィII

北海道／松山光里・11歳
茨城／長塚雄樹・11歳
千葉／木野学・18歳
東京／金田えりチ・12歳
静岡／鈴木健二・13歳
長野／神谷晴男・8歳
岐阜／[illegible]和・19歳
兵庫／[illegible]史・13歳
徳島／[illegible]之・12歳
福岡／[illegible]・14歳

ワギャンランド

北海道／島西正義・12歳
栃木／藤枝栄文・13歳
埼玉／国田真樹・14歳
東京／[illegible]・14歳
伊藤啓之・17歳
大阪／福本篤史・12歳
岡山／大西修和・14歳
広島／[illegible]・14歳
島根／片山真幸・15歳
長崎／三村忠・12歳

百鬼夜行

北海道／横川勝宏・12歳
岩手／伊藤真一・13歳
埼玉／平井純広・14歳
千葉／[illegible]・13歳
東京／伊藤誠一・16歳
神奈川／多田[illegible]・13歳
石川／亀田雅希・14歳
大阪／片波浩・13歳
山口／中代義弥・15歳
福岡／[illegible]・14歳

ZOIDS2

東京／[illegible]子・25歳
長野／野本憲記・14歳
新潟／[illegible]口駿・16歳
富山／[illegible]・12歳
静岡／福井貴崇・13歳
大阪／前田正利・12歳

VSエキサイトバイク

神奈川／古合信一・11歳
福島／田村伸二・15歳
東京／[illegible]・14歳

大阪／吉木直樹・13歳
兵庫／[illegible]・15歳
広島／[illegible]・13歳
香川／坂口和典・13歳

ハレーウォーズ

茨城／[illegible]・15歳
埼玉／梅山祐一・18歳
東京／[illegible]・13歳
石川／石原公裕・15歳
愛知／佐々木英峨・15歳
大阪／吉田幸司・11歳
岡山／三浦淳仁・15歳
広島／坂本[illegible]・17歳
愛媛／[illegible]・16歳
高知／[illegible]・15歳

来来／キョンシーズ

岩手／郷家準一・10歳
山形／萩原敏規・13歳
栃木／新名将人・7歳
埼玉／[illegible]雄・6歳
千葉／[illegible]・11歳
東京／村田敏行・13歳
神奈川／[illegible]・14歳
愛知／[illegible]・15歳
大阪／[illegible]・10歳
島根／[illegible]・14歳
[illegible]／[illegible]・11歳
神奈川／有山貴人・12歳
新潟／中山貴智・11歳
愛知／[illegible]・11歳
村上ユキ・11歳

※当選者の発表は、プレゼントの発送をもって代えさせていただきます。

©NATSUME・カルチャーブレーン

第一志望へ一気合格！一ランク上もねらってみよう！

試験直前、あふれるように思い出す。

キミのための 必勝の記憶術

〈通信指導〉

社会人のための「一般コース」もあります。

●もっと早く知っていたら

愛知県　林　敏夫君

一浪して、第一志望の早稲田へ。いま思うと、もっと早く記憶術を知っていたらよかったと思う。何しろ記憶術のことを知ったのが一月、間に合うわけがない。しかし、おかげで一浪だけで済んだ。少なくとも一年早く知っていれば現役で合格していたものを。もちろん後輩にもすすめています。

●勉強嫌いだから大助かり

神奈川県　木村　敏幸君

僕が記憶術をおぼえたのが一年の時。それまでは勉強嫌いだったから成績も下から数えて何番目だったのが、それからはどんどん上って上から10番目くらいになって先生もビックリ。もちろん相変らず勉強嫌いのところは同じだったんだけど、おかげで、思ってもみなかった高校に合格しちゃったんだから。

大学受験コース・高校受験コース、もちろん中間・期末もラクラクOK、一学期程度の遅れは一週間で追いつける

キミのライバル達は、もうやっているかもしれない。今からでも遅くない、キミも今すぐ始めてみないか。

一日あれば歴史年表丸暗記

英単語なら一時間で最低50は忘れないところだ。

だから一夜づけ、おおいにけっこう。

キミ知ってる？　受験必勝のための「記憶術」が、いま受験生の間でモテモテなのだ。

それは、歴史年表なら一日で丸ごと、英単語なら一時間で最低50は暗記できるからだ。

しかも、そうした丸暗記はもちろん、どんな科目にもやさしく応用がきくうえに、効果もバッチリ。受験はかりか、中間や期末にも絶大な威力を発揮する。

一夜づけおおいにけっこう

いち度おぼえたら忘れない

記憶術のすごいところは、いち度おぼえたら、めったなことでは忘れないところだ。

だから一夜づけ、おおいにけっこう。

勉強というやつは、チリも積もれば山となる。毎日毎日ガンバラなくてやりゃあいいというものでもない。

それよりも、いかに効率よく効果的にやるかが問題なのだ。

だからこそ、記憶術なのだ。暗記物などすっかりゲーム気分かるーい調子で憶えられる。だから勉強だって楽しくなる。そうするとなおさら脳ミソだってサエてくるというものだ。

キミも、さっそく始めてみないか!?　どうせタダなんだから気軽に資料を取り寄せてみよう。

そうすれば、記憶術のよさがもっと詳しくわかるはずだ。

記憶術の資料・無料贈呈

郵便ハガキ

〒164
東京都中野局
私書箱第1号
東京カルチャーセンター
必勝の記憶術係

「希望コース」
郵便番号・住所
お名前・年令
電話番号・学年

ハガキに上記のように書いてポストへ。「大学受験コース」「高校受験コース」「一般コース」いずれかを明記してください。

東京（03）317-2811

お手近かのお電話でどうぞ！

〈本校所在地〉
東京都杉並区高円寺南1の33の3

攻略特集

Ultima

ウルティマ

聖者への道

悟りの道を短縮できる新情報を公開!

重要拠点・ロード・ブリティッシュ城とブリティンのマップと、2つの村と神殿の新情報を紹介。さらに戦闘時に役立つモンスターの完全データを一挙大公開!

3月発売予定　ポニーキャニオン　5900円

カセット　2M＋64KRAM
バッテリーバックアップ
ロールプレイング

下段はモンスター図鑑

全33種

このゲームでは、全部で33種類のモンスターが登場する。戦術が必要なシミュレーションゲーム風戦闘シーンでは、強さや攻撃方法など、モンスターの特徴は、戦いを制するのに必要不可欠な情報だ。そこで、この特集記事では、ページ下2段分のスペースに全33種のモンスター・データを完全公開!

イラスト／青柳貴郎

表のみかた

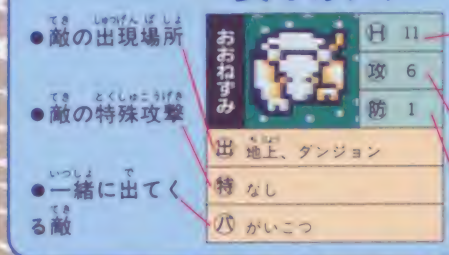

- 敵の出現場所
- 敵の特殊攻撃
- 一緒に出てくる敵
- 敵の生命力・HP
- 敵の攻撃力
- 敵の防御力

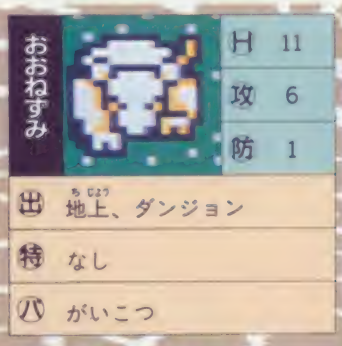

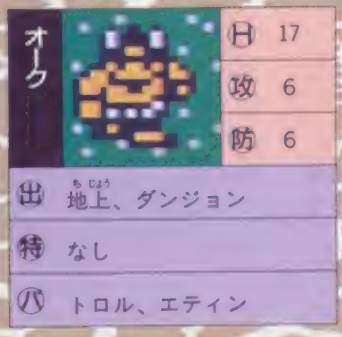

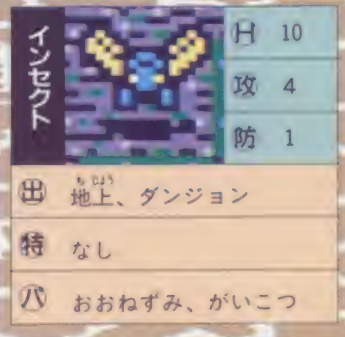

●モンスターのデータを活用して、戦闘を有利にはこぼう

©ポニーキャニオン／Richard A.Garriott. / Origin Systems, Inc.

毎号総額260万円が合計1000名様に！

ファミマガ 奨学金プレゼント

キミだけのナンバーが当たると奨学金がもらえる

第12回 No.4

これがキミだけのナンバーだ

ファミマガには全冊違う7ケタのナンバーがふってあるんだぞ！

キリトリ

第12回 No.4 応募用紙

1908912

郵便番号、住所

氏名

保護者名

電話番号

年齢

※3月3日の発表前の応募は無効です

1等 5000円を100名様
2等 4000円を200名様
3等 3000円を200名様
4等 2000円を200名様
5等 1000円を300名様

上のナンバーで1等5000円から5等1000円まで総額260万円を合計1000名様に奨学金プレゼント。なお第12回の当選番号の発表は3月3日発売のNo.6。モチロン当たると奨学金がもらえるゾ。お楽しみにね。

第12回の応募は3月3日より受け付け開始！No.6（3月3日発売）が出るまで、このページは大切にとっておいてね。なくしちゃダメだよ。

イラスト／宮本えつよし

くわしくはウラを見てね

毎号毎号、合計1000名様に奨学金総額260万円が当たる、ビッグなプレゼント企画。ファミマガには1冊1冊違うナンバーがついている。抽選の結果、前ページの応募用紙にあるキミだけのナンバーが当選番号となると、1等5000円から5等1000円までの奨学金がもらえちゃうのだ〜っ！

応募のきまり

第12回・No.4の当選番号は、2号先のファミマガNo.6（3月3日発売）の誌上で発表される。メデタク番号が当選した人は、応募用紙に郵便番号、住所、氏名、保護者名、電話番号をハッキリと書く。応募用紙を点線から切り取り、官製ハガキにしっかりと貼って下記のあて先まで送ってね。意見や感想も書いてホシイな。〒100 東京都中央郵便局私書箱1355（AS）ファミマガ奨学金プレゼントNo.4係　発表を待っててね！

※雑誌公正競争規約の定めにより、この懸賞に当選された方は、この号の他の懸賞には当選できない場合があります。
※当選番号の発表の前に郵送されたものは無効です。

おもて

〒100
東京都中央郵便局
私書箱1355（AS）
ファミマガ
奨学金プレゼント
No.4係

うら

第12回
No.4の
応募用紙

●ファミマガに対する意見や感想

冒険の拠点・城と町！

聖者をめざす主人公が最初にめざすべき地は、ロード・ブリティッシュ城と、そのとなりに位置するブリティンの町。ここがゲームの前半の拠点となる。そこで、城と町の新情報をマップとあわせて紹介しよう。

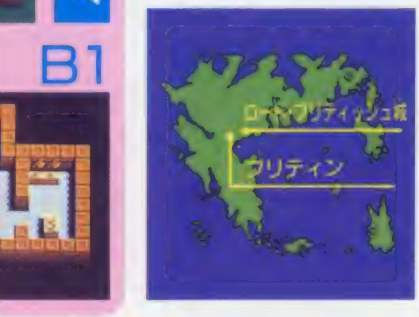

ロード・ブリティッシュ城

2階にいるロード・ブリティッシュ王に会うと、キャラの経験値に見合ったレベルに上げてくれる。また旅人の部屋ではパーティの組み替えができる。

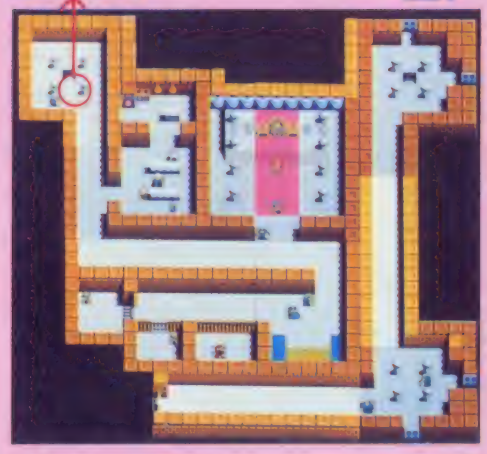

徳を見定める

主人公の現在の徳の状態を占師・ホークウインドが占ってくれる。よき行いをつみかさねたら、訪れよう。

●ホークウインドが徳を占う。徳が高まると

おれの話を聞きな。コープって村があるらしいぜっ。

各徳を示すルーンというモノがある。これは神殿の鍵なんだ。

グレムリン

H	12
攻	6
防	1
出	ダンジョン
特	なし
八	単独

とうぞく

H	15
攻	12
防	9
出	地上
特	金を盗む
八	単独

ウィスプ

H	15
攻	4
防	30
出	地上
特	なし
八	単独

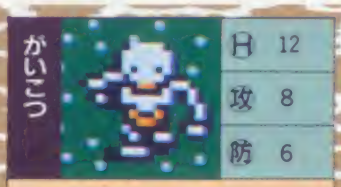

がいこつ

H	12
攻	8
防	6
出	地上、ダンジョン
特	なし
八	まじゅつし、デビル

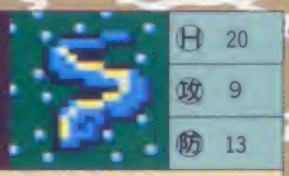

バイソン

H	20
攻	9
防	13
出	地上
特	毒をはく
八	おおねずみ

スライム

H	10
攻	6
防	6
出	ダンジョン
特	なし
八	単独

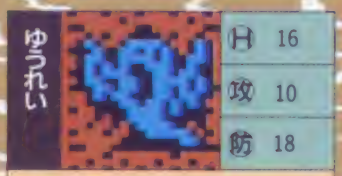

ゆうれい

H	16
攻	10
防	18
出	地上、ダンジョン
特	なし
八	あくりょう、デビル

がいこつ

●がいこつの骨よ、集まって冒険のじゃまをせよ！

Ultima ウルティマ
—聖者への道—

やさしさの町 ブリティン

この町には吟遊詩人がいる。必ず仲間に加えよう。ここで困っている人がいたら、やさしさを示して助けてあげよう。徳が上がるよ。

武器・防具屋

武器や防具を売っている。また、買い取りもしてくれる。

○売り値は自分で決定

武器		防具	
スリング	90G	ぬののふく	50G
つえ	20G	かわのよろい	200G
どうのつるぎ	400G	くさりかたびら	600G

酒場

ここの酒場のおやじは何かの情報を握っている。チップをはずんで聞きだそう。

○酒代を多めに払うと…

宿屋

セーブする

体力回復のほかにセーブができる。宿泊料は20G。でも金が足りなくてもセーブだけは可能。

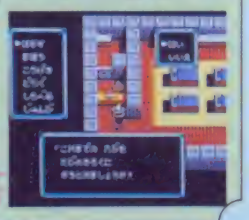

○セーブは二ヶ所可能

治療所

ここでは、けがや毒の治療のほかに、献血も受け付けている。献血をくり返し行えば、きっといいことがあるハズ…!?

○困っている人に自分の血を分けてあげよう

詩人と会う

主人公のやさしさの徳が下がっていると、吟遊詩人は仲間になってくれない。徳をみがこう。

○仲間に加えよう!

ダンジョンにある宝珠は不思議な力を…。

ルーンといしは全部で8つずつある。すべて探しだすんだ。

ましゅつし

H 24 / 攻 9 / 防 30

出 地上、ダンジョン

特 魔法の矢を射る、体力回復

八 デビル、バルロン

おおこうもり

H 18 / 攻 6 / 防 1

出 ダンジョン

特 魔法の矢を射る

八 あくりょう

かいぞく

H 45 / 攻 15 / 防 18

出 海

特 なし

八 単独

トロル

H 28 / 攻 9 / 防 19

出 地上、ダンジョン

特 斧を投げる

八 エティン、デビル

あたまなし

H 30 / 攻 12 / 防 19

出 地上

特 なし

八 ケイザー、ぼうれい

ミミック

H 27 / 攻 15 / 防 48

出 ダンジョン

特 毒をはく

八 単独

おばけぐも

H 15 / 攻 6 / 防 6

出 ダンジョン

特 毒をはく

八 おおねずみ、がいこつ

ニクシー

H 20 / 攻 8 / 防 8

出 海

特 弓を射る

八 シーホース、スクイド

ポーズとベスパーの村

フリタニア大陸には、8つの町以外に4つの村（バッカニーアズ・デン、ベスパー、ポーズ、コープ）がある。村では重要な情報を入手できるので、レベルを上げてから訪れよう。今回はこのなかから船を使わずに歩いて行けるベスパーとポーズ、この2つの村にスポットをあててみよう。

ポーズの村

ロード・ブリティッシュ城の南にあるポーズの村では、他の町・村では見られない馬屋がある。馬は買えないが、なかにはしゃべる馬もいる…。

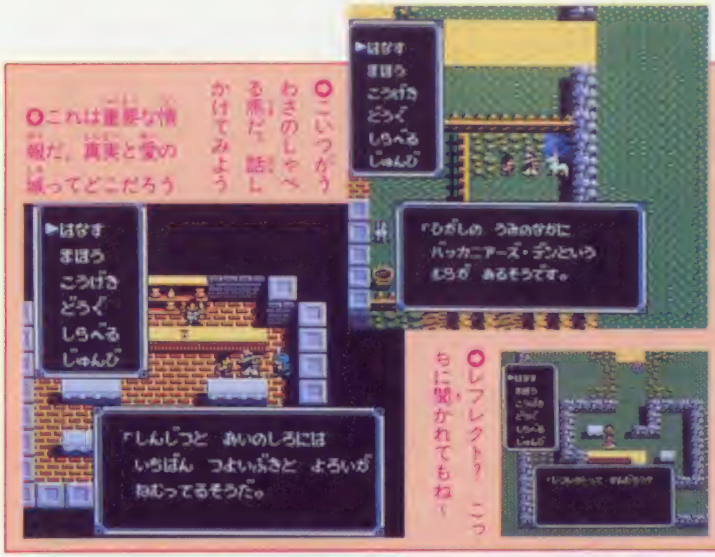

○これは重要な情報だ。真実と愛の城ってどこだろう

○こいつがわさのしゃべる馬だ。話しかけてみよう

○レフレクト？　こっちに聞かれてもねー

○なになに、「ええーそれはすごい話だね

ベスパーの村

ベスパーの村は、ブリタニア大陸の東の果てにある。

ここでは、とくに徳に関する情報を聞くことができる。村の奥にあるギルドには、重要な秘密が隠されているぞ。

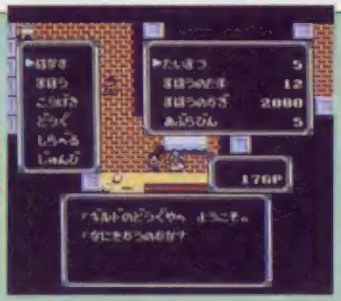

○ここには重大な秘密が…？

○何とかレシピを知ってるって。あとで確かめよう

○広間で半裸いの話を聞いてみた

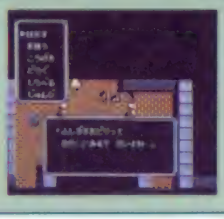

○ここで永遠な眠りについたいどんな眠りなんだろう。うーむ

○よし、さっそく海賊から船を奪って行ってみることにしよう

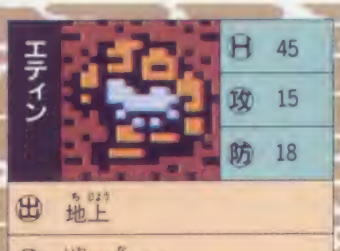

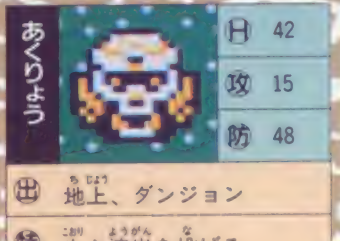

Ultima ウルティマ
—聖者への道—

静かなめい想の場・神殿

神殿は全部で8つ。これらの神殿は、やさしさの神殿・勇敢さの神殿といった具合にそれぞれ、聖者になるために必要な8つの徳と対応している。各徳をあげたら、それぞれの神殿内部のアンクの前でめい想しよう。聖者の象徴・アンクの前では主人公の徳の状態が見すかされてしまう。徳が低いとダメだが、よき行いをつみかさねていれば、めい想すると、徳を極めることができる。つまり神殿とは、聖者になるために必ず訪れなければならない場所なのだ。

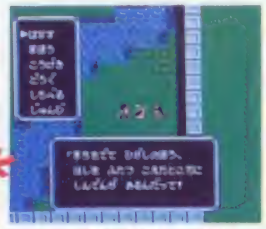

○神殿の入口には衛兵が見張っている！

○○ついに我々は神殿を発見（左は神殿の拡大写真）

○ルーンにより、内部侵入に成功！ 最奥には、アンクが見える。神官に話しかけると…

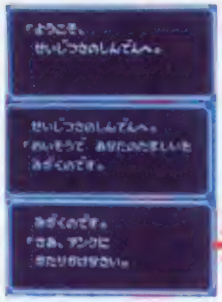

○○驚くべき事実が神官の口から発せられた！ これは！

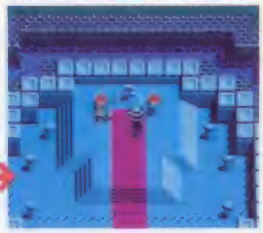

○我々はアンクの前でめい想を行った。果たして結果は!?

ルーンは鍵！

神殿は、鍵がかかっていて入れない。だが、各神殿と同じ徳のルーンがあれば、自由に出入りできる。

○ルーンを手に入れると神殿に入れる。まずルーンに関する情報を集めよう

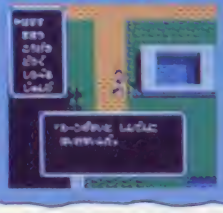

○青き賢い神殿に入るには徳のルーンを持っていないと、神殿に入れない

徳を極める！

徳が上限まで高まっている状態に限り、神殿でめい想すると徳を極められる。徳の状態はホークウインドに聞こう。

○ホークウインドのいる所で、徳が高まっていることが判明。神殿へGO！

○めい想により、徳を極めると、右上のウインドウに印が記される

ドラゴン

○燃し！ できれば氷を投げたい

リーパー

H	70
攻	20
防	60
出	ダンジョン
特	眠らせる、防御の魔法
八	単独

ヒドラ

H	72
攻	22
防	52
出	地上、ダンジョン
特	炎をはく
八	ドラゴン

おおうみへび

H	40
攻	21
防	13
出	海
特	炎をはく
八	スクイド

ゲイザー

H	55
攻	20
防	20
出	地上、ダンジョン
特	眠らせる、溶岩を投げる
八	ぼうれい、ゆうれい

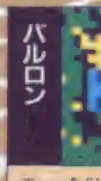

バルロン

H	70
攻	25
防	60
出	地上、海、ダンジョン
特	氷を投げる、眠らせる
八	単独

ゾーン

H	58
攻	15
防	20
出	地上
特	敵の魔法をうちけす
八	ゲイザー、ぼうれい

ドラゴン

H	62
攻	18
防	40
出	地上、海、ダンジョン
特	炎をはく
八	バルロン

発売迫るウィザードリィ！ 2・3階のマップを公開

リルガミンの遺産

リルガミン王国を救うために立ち上がった勇者たち……いよいよ今回からは、ゲームの攻略の開始だ。数々のモンスターの潜むダンジョンのマップを公開！　しかし、謎は深まるばかり……ル・ケブレスの宝珠はいったいどこに！　勇者は宝珠に向かってひた走るのだ。

Wizardry®

ウィザードリィII

2月21日発売予定

アスキー

6500円

カセット　2M＋64KRAM　バッテリーバックアップ　ロールプレイング

○パーティがベスト。しかし敵がちょっと不安

パーティはこう組む

今回の冒険は善と悪のどちらのパーティを使用してもかまわないのだ。そこでどんなパーティがベストかというと、僧侶を善と悪、それぞれ一人ずつ作り、あとの5人のキャラを中立にする。そうして事態に合わせて僧侶を入れ換えてパーティを組めば問題はないっ。

神秘の宝珠は何処に！

善と悪のパーティの行動範囲が別々になっている今回の冒険……どんな秘密があるのか

手に入れたアイテム

○これまでの宝箱は健在！

○ここにはまったがアイテム入手

ビショップを育てろ！

種族、職業、属性ならびにゲームのシステムは前作とまったく変わっていない。前作をプレイしたことのある人なら、すんなりウィザードリィの世界にはいっていけるはずだ。そして、これからウィザードリィをプレイする人へのおすすめキャラはビショップだ。ダンジョンで手に入れたアイテムを識別できるのが特徴。成長が遅いのが難点だけど、育てなくても……。

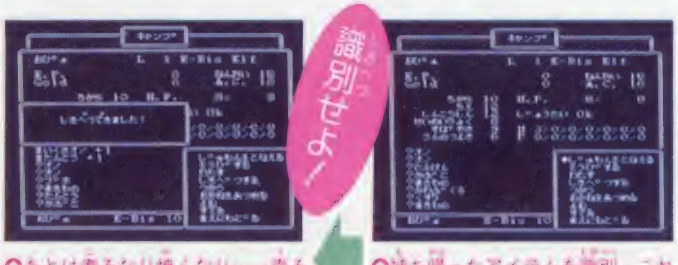

識別せよ！

○あとは煮るなり焼くなり……売るなり、身に着けるなり自由だ

○持ち帰ったアイテムを識別。これはビショップのみの得意技

©Andrew Greenberg, Inc. Robert Woodhead, Inc. and Sir-Tech Software Inc. All rights reserved・ASCII CORP.

ダンジョンで拾えるアイテム

ボルタック商店で入手不可能なアイテムを公開だ。けど、こいつはほんのひとにぎり。

階が上るにつれて、宝箱の中のアイテムは高価になってくる。そして、手に入れたアイテムは売ったり身に着けたりして、パーティの装備を充実させよう。

宝石の袋
売値：50GP

まったく役に立たない。売却するしかないのです。

ヌンチャク
売値：7500GP

戦オノ＋1よりは多少強めの攻撃力を持っている。

メイス＋1
売値：5000GP

短刀＋1くらいの攻撃力を持った武器

鉄の盾＋1
売値：[illegible]

盾の中級品。早く手に入れたいアイテムだ。

鎧＋1
売値：4500GP

前衛の3人には、ぜひとも着せたい鎧だ。

戦オノ＋1
売値：6250GP

4・5階の戦闘でも十分役に立つオノだ。

短刀＋1
売値：5000GP

短刀よりは多少強め。だけど実用的じゃない。

2・3階で出現するモンスター

さすがに、この辺になってくると強者ぞろいだ。剣と魔法を駆使して進め！

1階では魔法を使ってくるモンスターはいなかったが、さすがに2、3階になるとカティノや毒の攻撃をしてくる。マミーなどはレベルを下げるエナジードレインの攻撃をしてくる始末だ

盗賊
不：黒装束の男

ヒットポイントはそれほど多くないがクリティカルヒットには注意。

ウィッチ
不：ローブを着た女

魔法使いでは一番弱い部類に入る。数で来たときは用心をしよう。

ルーター
不：皮の鎧を着た男

はっきりいってザコモンスター。なかなか良いアイテムを持っている。

アッシャー
不：おぼろな姿

アンデッドモンスター。パラライズ攻撃をしてくる。油断大敵だ。

マミー
不：やつれた姿

こいつのエナジードレインは強力。数が多いときは、即逃げよう。

ゴブリン
不：ゴブリン

1階でのレベルアップが十分でないと、苦労する。かなりの強敵だ。

フライヤー
不：ローブを着た男

僧侶系の呪文をかけてくる。モンティノ、パティオスに注意しよう。

剣人
不：鎧を着た男

侍のモンスターの中では一番弱い。カティノを使ってくる。用心！

マンアットアームズ
不：鎧を着た男

攻撃力は低いが、しぶといモンスター。あなどってはいけないぞ。

ハーピー
不：奇妙な鳥

とにかく数で攻めてくる。こちらがある程度強くなれば逃げていく。

ワーヴァルチャー
不：奇妙な鳥

ヴァルチャーが強くなった。モンスター毒の攻撃をしてくる。

ヴァルチャー
不：大きな鳥

はっきりいってザコモンスターだ。マハリトが使えれば使っていこう

ダークスティード
不：奇妙な動物

マハリトをかけてくる。それにつけて魔法が効きにくいモンスター

ベンガルタイガー
不：奇妙な動物

攻撃力、ヒットポイントもかなりあるが、カティノが大いに効いてくれる

ケンタウロス
不：奇妙な動物

多数で攻めてきて攻撃もあるという、大変いやなモンスター

（不：不確定時のモンスターの名称）

2階

2階は善のパーティのみが出入りできる。鬼が出るか蛇が出るか……黒ぬりの地帯は？

1階でパーティをレベルフくらいに育てておかないと、2階で泣くはめになってしまう。特に気をつけなければならないのはワーヴァルチャーとマミーの攻撃だ。別にこれといって見る場所はないのだが、一度4階へ行ってシュートされて行けるスミぬりのエリアには、何か重要なアイテムがあるらしい。

4階への階段

入り組んだダンジョンを進んでいけば、けっこう楽に行き着ける。

○4階に着いて、シュートされてみよう。すると…

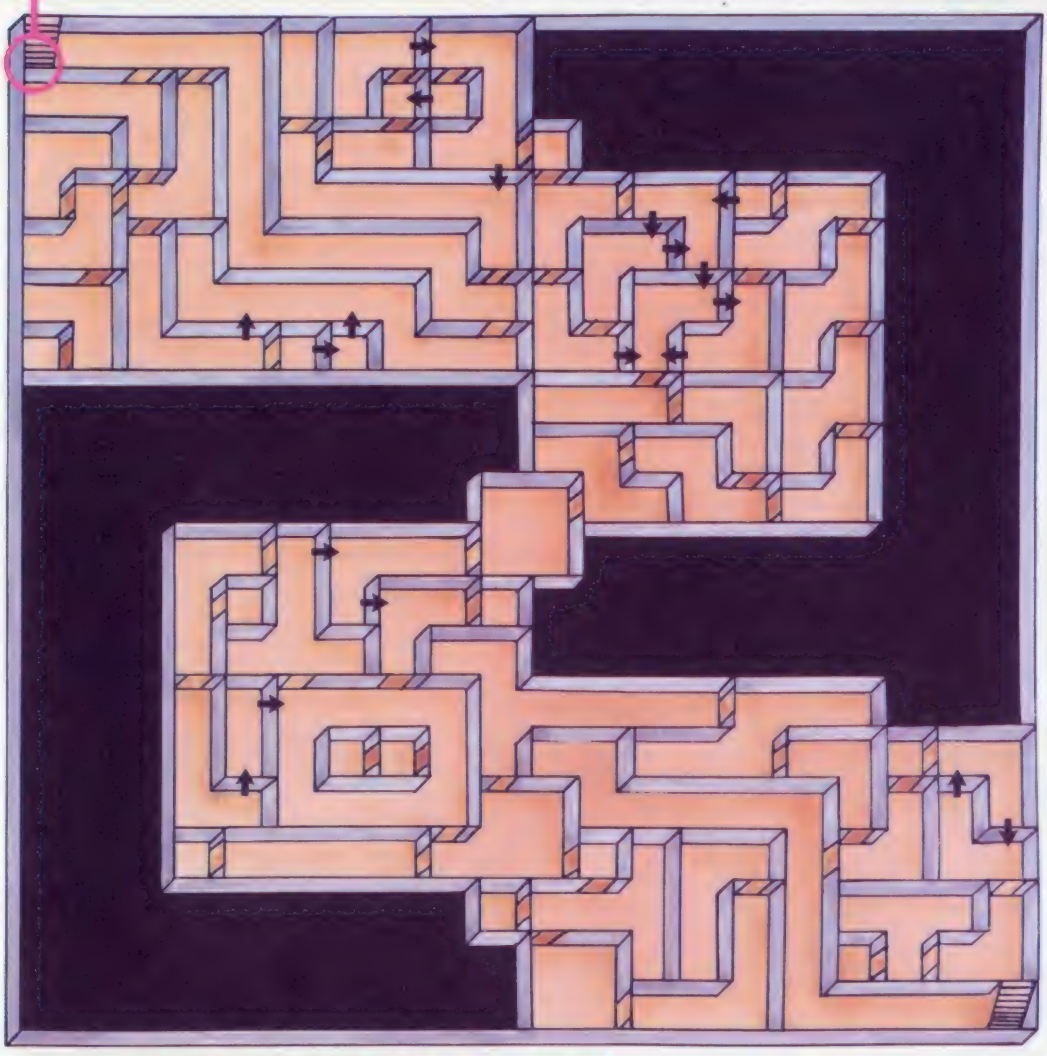

マミーのエナジードレイン

○不確実名がやつれた姿なので弱っちいキャラなのか…

○と思ったらいきなりレベルを下げられてしまった

ワーヴァルチャーの毒攻撃

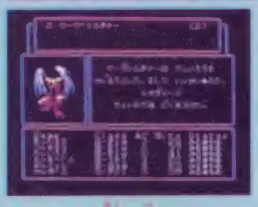

○やられて毒を受けたぞ！

一見強くなさそうなワーヴァルチャーだけど、うっかり攻撃をくらうと毒にやられてしまう。2階以降ラチュモフィスオイルは必需品だ。

○ラチュモフィスがないと悲惨だ

ミルワ系の呪文が…

この階にはミルワ系の呪文の効力を消してしまう地帯がある。同じような構造が入り組んでいる階だから迷いやすい。

○ミルワの効力がなくなってしまう。魔力がとってももったいない

3階

3階は悪のパーティの天下。一方通行の壁を抜けた場所に待ちうける謎は何だ？

パーティの全員が死亡してしまう究極のワナがある。それを別にすれば、モンスターに会う率は少ないので、かなり安心してうろつき回れる階だ。5階への階段へは2階同様、簡単にたどりつけるのだけれど、この階で入手できる『あるアイテム』がないと5階へは上がれないらしい。これ以上は秘密です！

5階への階段

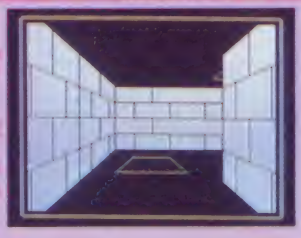

○1歩進むと別の場所に飛ばされてしまう

右はしに見えるのが5階への階段。登るにはアイテムが必要だ。

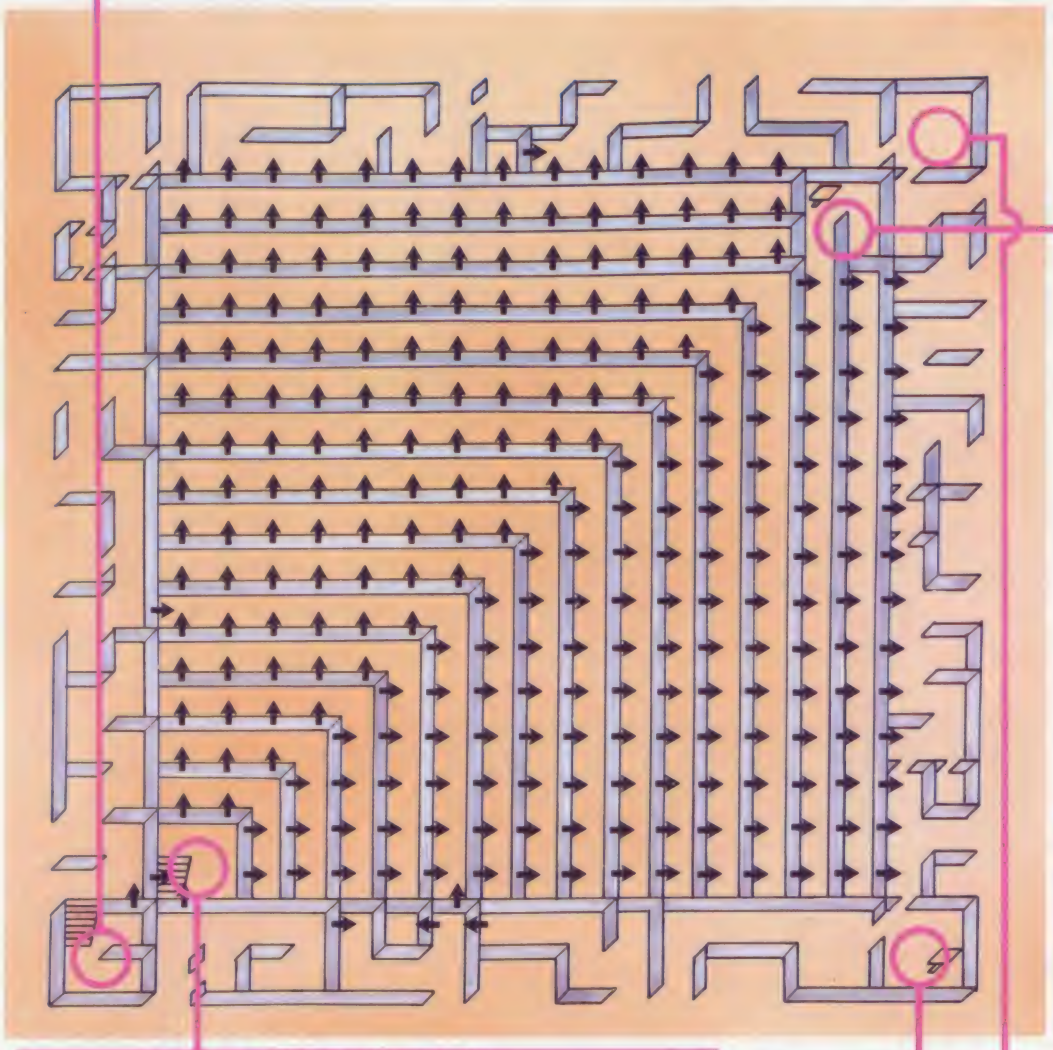

恐るべきワナ！

○この先には重要な秘密が隠されていると思い、進んだが

○なんとパーティ全員が死んだ！ 卑劣なワナだ

3階の出発点

○こちらにもある。こんな言葉にだまされるな！

○警告のメッセージ。でも進まなければ始まらない

○1階から登ってくるとこの場所にでるの

アブドルのタクシー

○でも一気に城にもどれるのだから、けっこう役に立つのだ

○なぜかタクシー乗り場がある。2500GPなんて法外な値段だと感じる

攻略

ゲーム前半までの道のりをマップで解説するぞ!

ハイドライド3 闇からの訪問者

前回に引き続き、今回はハーベルの地、大王の街、天空の城、水の城、地下の街をマップで攻略するぞ。異世界フェアリーランドの謎を解きあかし、闇の洞くつの奥に潜むマッドドラゴンを倒そう!!

2月17日発売予定

ナムコ 6900円

カセット 2M+1M

バッテリーバックアップ

アクションRPG

時間や重さの概念を把握しよう

前回はこのゲームの基本的なシステムを紹介した。今回はよりくわしく攻略する。

時間の経過、食料、レベルによる重量制限など、これまでにはないリアルなステータスを持っているゲームなのだ。

異次元空間よりフェアリーランドを狙う、闇の支配者ガイザックヤツはどこに潜んでいるのだろうか……

ガイザックを倒すのがキミに与えられた使命だ。

時間の経過

今までにも、夜になると暗くなるといったRPGはあったが、このゲームは全くの別物。ステータスなども変化してくるのだ。

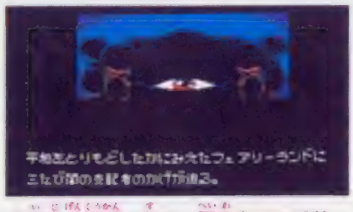

○異次元空間に住み、平和なフェアリーランドを狙う、闇の支配者ガイザック。ヤツはどこに潜んでいるのだろうか……

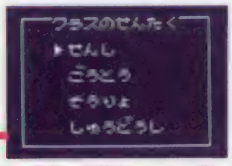

○名前を入力したら、戦士、強盗、僧侶、修道士の4つの職業から自分のクラスを選択する

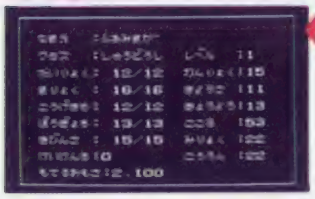

○ステータスが表示。気に入らなかったら、何度でもキャラを作り直せる。修道士がおススメのキャラだ

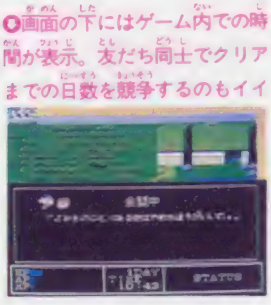

○画面の下にはゲーム内での時間が表示。友だち同士でクリアまでの日数を競争するのもイイ

○朝は宿屋からスタート。ゲームをコンティニューすると、最後に泊まった宿からスタートだ

○20時を過ぎると夜になる。深夜になると眠たくなって、攻撃力が落ちてくるのだ

©T&ESOFT INC./NAMCO LTD.

フェアリーランドの異変を探れ

左の地図がフェアリーランドの地上マップだ。マップはループしているので、森の街からハーベルの塔へ行くには上に向かい、1つ右に曲がると簡単に行ける。

地上には強い敵はいないけれど、地割れに落ちると死んでしまうので注意しよう。

●フェアリーランド地上MAP

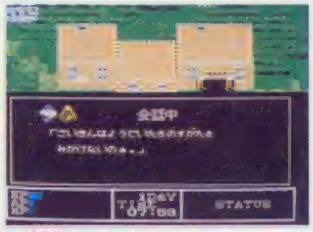

●妖精がいたころのフェアリーランドはどんな世界だったのだろう

森の街ではレベルを上げよう!!

ゲームのスタート地点の街だ。レベル上げに必要な施設がそろっている。ハーベルの塔を攻略するまで、次の街へ行けない。こまめにデータをセーブしよう。

レベル上げはもちろんだが特に僧侶、修道士はここでおぼえられる呪文は全ておぼえておこう。最初の街だが、最も重要な街でもある。

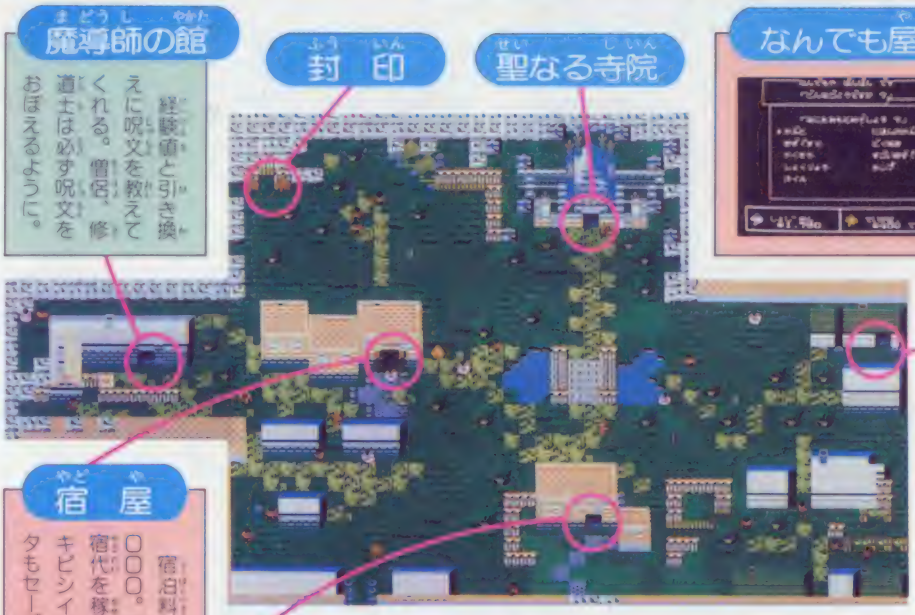

魔導師の館

経験値と引き換えに呪文を教えてくれる。僧侶、修道士は必ず呪文をおぼえるように。

封印

聖なる寺院

なんでも屋ぼんぼん

●食料や薬草を売っている。他にも、いらない武器や道具を引き取ってくれるのだ

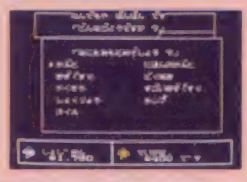

宿屋

宿泊料は$1000。最初は宿代を稼ぐのがキビシイ。データもセーブする。

武器商店はくれつ屋

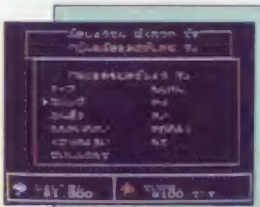

●値段は安いが、重さに気をつけよう

序盤戦での戦い方!!

序盤戦では、スリングを装備。見分けにくい食人樹は避け、ジェリーを倒す。レベルが上がったら、両替機を取り、コインを換金して重量を減らそう。

●2マングはレベルの低いうちは倒せる相手だ

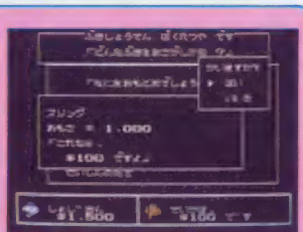

●最初はジェリーを倒しまくろう

●襲われた場所から可能、食人樹の場合、攻撃に気をつけよう

※このゲームはシャープC1では動きません。

まずはハーベルの塔を攻略

森の街で得た情報では、ハーベルの塔は雲をつきぬけるぐらい高く、中には強力なモンスターがいるという。ハーベルの塔を攻略すれば、次の目的地、天空の街へ行くことができる。

でも、最低でやりぐらいは装備していないと、塔の攻略はムズカしいぞ。

○ハーベルの塔の入口。自分のレベルが4－5ぐらいになったら、ハーベルの塔の攻略にチャレンジしてみよう

1F

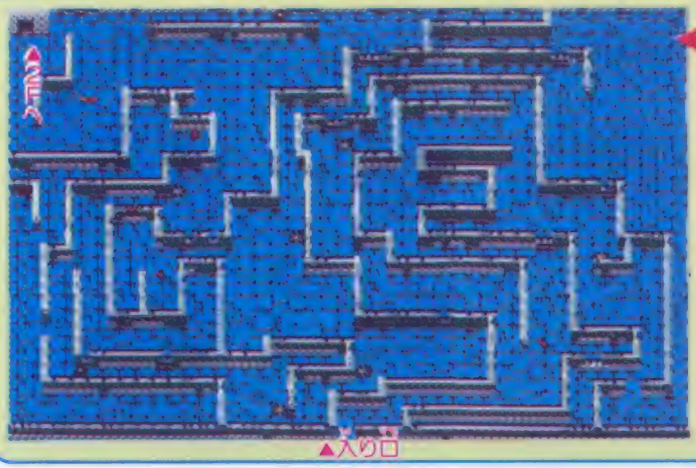

マップ上で、入り口から2Fへ続く階段までの道すじを確認して欲しい。実は、通り抜けられる壁があるのだ!!

2F

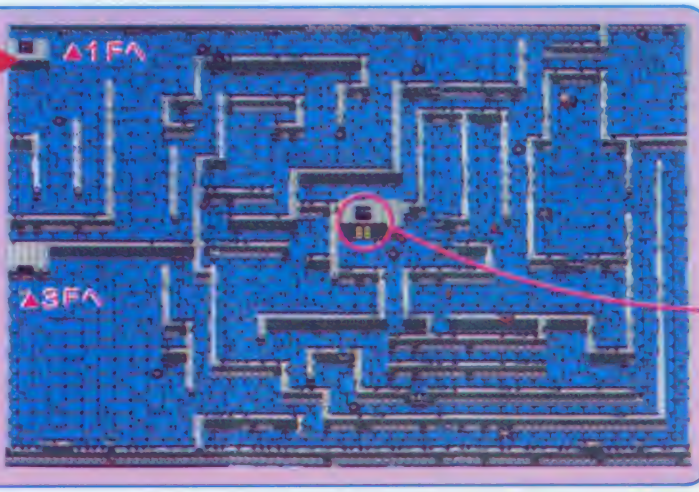

2Fにはエレベーターがある。でも動力のスイッチを入れないと動かない。とりあえず無視して3Fをめざそう。

エレベーター

2Fから4Fにはエレベーターがあり、200Fへと続いている。4Fにある動力スイッチを入れてから乗るように。

○エレベーターを使うと、あっという間に200Fに到着。速スピードがソーカイなのだ

3F

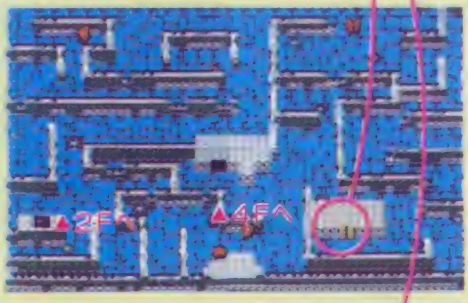

3Fからはかなり強いモンスターが現れる。後ろに回り込んでから攻撃しよう。

4F

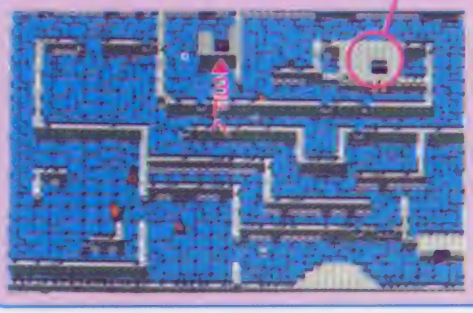

4Fはエレベーターの動力スイッチがある。スイッチを探し、動力を入れよう。

200F

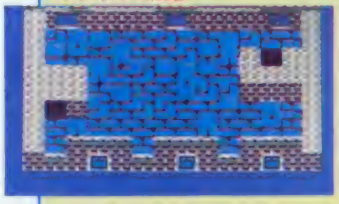

○窓から外に出ると下へ落ちてしまうので注意

ボスキャラ ビッグフライと対決

200Fには到着したものの、199Fへの階段は閉ざされたまま。ボスキャラ・ビッグフライを倒さないと先へ進めない。ボスのいる屋上では魔法や薬草が使えない。体の状態に注意ノ

屋上で出た!!

○離れた所からやりで攻撃。倒すと壁の石が手に入るぞ

○ギャーやっぱり出た。ボスキャラだ!

○壁がないので、ちょっとコワイ感じ。ここに何が?

雲の上の都市、天空の街

ハーベルの塔の屋上にいるボスキャラ、ビックフライを倒すと、199F（天空の街のマップ左上）に入れるようになる。下側・中央の窓から雲を渡ると天空の街だ。

天空の街の中央には天空の城があるぞ。

○天空の街の住人には、こんなヘンなヤツもいたりする。よっぽど平和なんだね

宿屋ジャストイン

ここでも、森の街と同じようにセーブができる。料金も同じで$1000。

○なぜか、城上と物価は同じなのだ

魔導師の館

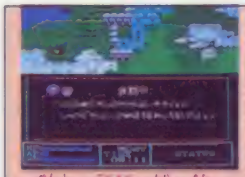

僧侶と修道士だけに呪文を教えてくれる。究極の呪文は一定時間無敵になる呪文なのだ。

○戦士と盗賊は森の街の6つの呪文だけなのだ

なんでも屋ボチ

名前とは反対にけっこういい物を売っている。戦士の石は必ず買っておこう。

○店の名前が光の名前みたいだ

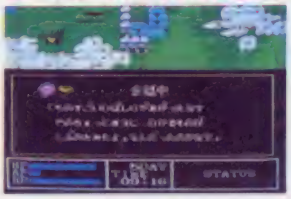

○謎の地割れができたときの目撃者がいた。ガイザックの仕業か？

○天空の街にはフェアリーランドに起こった異変を知らない人も

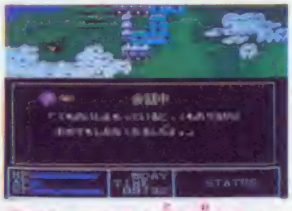

○でも、ここから飛び降りたら、どこに落ちるんだろう？　ためしてみたいような気もするが…

天空の城はヒマ人だらけ!?

モンスターが襲ってこないため、天空の城の中はヒマをもてあました人間がいっぱい。

城の中では薬草を栽培しており、ある場所でタダで手に入るぞ。天空の城の中は夜になっても空の色が変わらないので、体の状態に注意しよう。

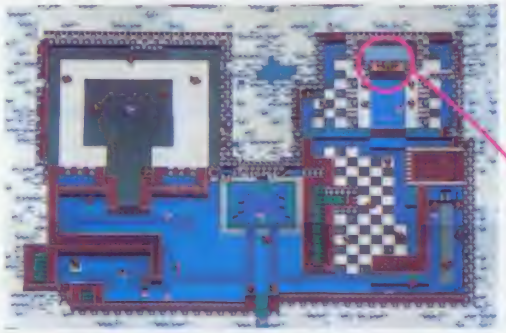

王の間

王様は自分の存在自体に悩んでいる。これも平和が長く続き過ぎたから？

○そりゃあ、アナタが王様だから王様なんでしょ……　アレ？　こっちまで変！

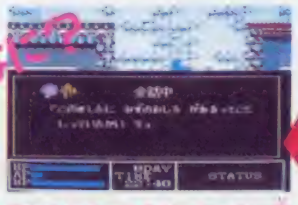

なにっ

○なんと！　そうだったのか。意外な新事実を発見した。これで、水のお城へ行けるぞ！

○左のほうに1人だけ、仲間と離れている衛兵がいる。何か情報をもらえるかも……

○確かに平和なことはヨイ！　でも、王様を始めとして、みんな頭のネジがゆるんでいるみたい

○城の中にいる兵隊でも、このありさま。もしも、天空の街に異変が起きたらどーするんだ？　おい

やっと入れた!! 水の城

天空の街にある雲の切れめからアイテムの「雲の石」を持って落ちてきた先が、この水の城。まさか空からここへくるとは思わなかったよね。さっそく、水の城の王様と話しをすると珍しい物を欲しがっているらしい。

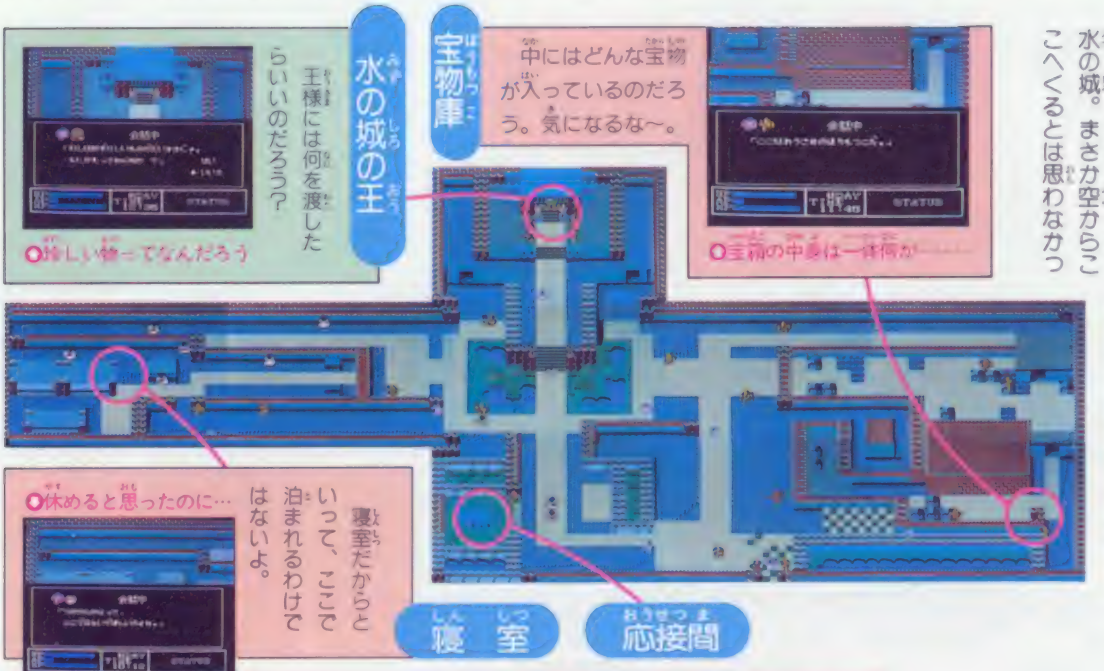

水の城の王

王様には何を渡したらいいのだろう?

○珍しい物ってなんだろう

宝物庫

中にはどんな宝物が入っているのだろう。気になるな~。

○宝箱の中身は一体何が……

寝室

寝室だからといって、ここで泊まれるわけではないよ。

○休めると思ったのに…

応接間

ある場所の下…地下の街

地下の街のある場所は今まで行った街の人によく話しを聞けばわかるはずだ。街の中にある武器商店には強力な武器や便利なアイテムが売っているのでお金があったらパワーアップしておこう。無駄な買い物はしないようにね。

ロイヤルバーナンバー13

地下の街での情報によると、ここには気をつけたほうがいいというが……。

○ここが噂のロイヤルバー13。中に入ってはいるのかな?

○地下の街でもセーブができるよ。ラッキー

宿屋 ラックイン

宿屋があるということは、ここでもセーブできる。料金は森の街と一緒で$1000。

○そりゃもう、やっとの思いで復しましたよ

○地割れの中には宇宙が広がっているのか

倉庫

話しによると、ここからドラゴンの声が聞こえるらしい。

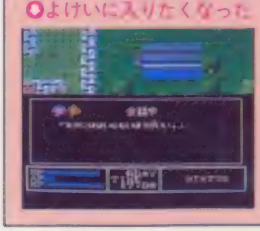

○よけいに入りたくなった

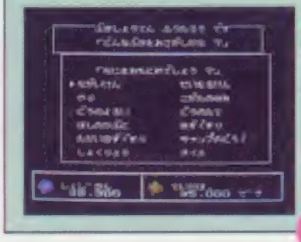

○より強力な武器が手に入る。お金と相談して

○ドラゴンの鳴き声? まさかアイツが!!

ここで装備を整えよう。お勧めの武器は遠距離攻撃のできる小型の弓。

武器商店ふうたろう

冒険の旅はまだまだ続く……

このあとの冒険の流れを少しだけ紹介しよう。水のお城で王様が珍しい物好きということがわかったけど、一体何を持っていけばいいのだろう。実は慰霊の洞窟に潜んでいるマッドドラゴンを倒すと手に入るアイテム「ドラゴンのキバ」が珍しい物なのだ。王様に渡せば、きっといいことがあるだろう。そして冒険は失われた宮殿、ファンタジーRPGではありえそうもない宇宙、宇宙船と物語は進む。

宇宙&宇宙船

ある場所から、この空間にくることができる。

○宇宙空間にも敵が出現！

○宇宙船を壊すのが目的

慰霊の洞窟

閃光の魔法かランプを使わないと真っ暗闇。

○弓矢などで攻撃するのが安全策だ

○これは閃光の魔法だ

○スーパーオイル使用で見える範囲

失われた宮殿

どこかに出現する謎に包まれた宮殿。

○重要なメッセージが聞ける場所もある

○失われた宮殿全景。出現させるには……

○内部には敵メカが…

慰霊の洞くつまでの敵を紹介

慰霊の洞窟までに登場する敵キャラクタを紹介しよう。同じ姿でも、倒すと「こころ」の個が40も減ってしまう敵がいるので、注意して戦おう。例えばスライムとジェリーは同じ姿をしているがジェリーは好戦的なのに対して、スライムは攻撃を仕掛けなければまったく、こちらを攻撃してこない。スライムのような敵キャラを倒すと精神力が下がる理由がこれでわかってもらえたかな。

浮遊霊&悪霊

○触しちゃダメだよ

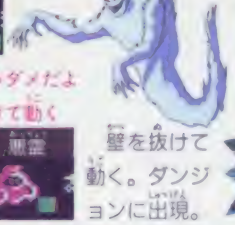

○壁を抜けて動く

壁を抜けて動く。ダンジョンに出現。

ダークアイ

○目をつむるとコレ

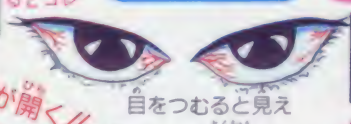

目をつむると見えにくいのが特徴。かなり手強い。

目が開く!!

○目を開くと一気確認できる。手強いぞ

スライム&ジェリー

○塔内の雑魚ものだ

姿に惑わされないように気をつけろ。

○経験値稼ぎキャラ

吸血鬼

塔に出現する前半の強敵モンスター。

○人の生き血をすする

樹木の精&食人樹

○怒らすと怖いぞ

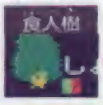

○炎を飛ばして攻撃する

動くのが樹木の精。動かないのが食人樹。

○祝魔だけど避けてね

吸血こうもり

塔内を飛びまわる敵。倒さず進もう。

バルバル&エルガル

○電撃で攻撃してくる

電撃を飛ばして攻撃してくる難敵。

○攻撃はバルバル以上

マッドドラゴン

○強力な炎で攻撃してくる前半のボス

慰霊の洞くつに現れる前半のボスキャラ。炎を避けつつ前から口の中を攻撃しなければダメ。

ビッグフライ

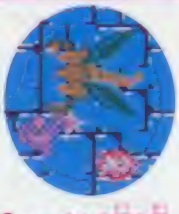

○バーベルの塔の屋上にいる強敵

ゾンビ

○攻撃すると逃げだす

地下ダンジョンに出現する強敵。深追いは禁物。

形は似てるけど全然違う

○敵キャラの善悪は見ためでは判断できないので注意して戦おう

MONTHLY PCEngine FAN

ピーシーエンジンファン

3月号のPCエンジンファンは
一見いつもと同じに見えるけれど、
実は大きくなる

●PCエンジンユーザーにとってはとっても夢になる「R-TYPE」

ATTACK SPECIAL

R-TYPE I・II

が 折り込みマップ攻略で長い各面のマップが完全につながったまま見られるのだから、大きくなることはいいことだ！ その他にも

コブラ

NEW

●CD-ROM²のアドベンチャーゲームだから、迫力のアニメーションと効果音が、衝撃的な作品

SCOOP

ダライアス

●3画面の連続生に挑戦して、ダライアスをスクープした

ATTACK

ワンダーモモ

ダンジョンエクスプローラー
ウイニングショット
ソンソンII

●ワンダーモモもPCエンジンでは、どのように出現するのか？ アタックしてみた!!

連載もUL-TECH Wonder Land、COMING SOONなど

ますます目がはなせなくなってきたPCエンジン!!

3月号 330円 発売中!

徳間書店

ファミコンゲームのことならなんでもおまかせ!

30秒Q?速解答

冬将軍もなんのその!!
難解ゲームに四苦八苦しているキミを救うため、日夜ガンバるQ速解答。
ファイト一発、答えるぞ。

なんきんのアドベンチア

Q・TV局で、ガードマンに社長の名刺を渡してから先に進みません。助けてください。
山梨県／佐久間峻ニクン

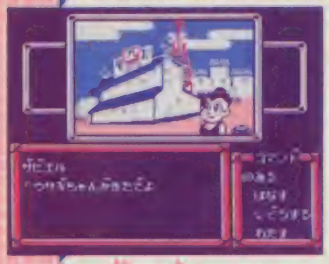

○周りを見ているうちにウサギちゃんが現れた

A・ガードマンが名刺を持ったまま戻らなくなったら、何度か周りを見てみよう。するとウサギちゃんが現れるよ。その後、ディレクターが登場するので、まずウサギちゃんにネギを渡して、なにか料理を作りに行かせる。ウサギちゃんがいない間に、電車で女の子からもらったアドレス帳をディレクターに渡そう。それから話しかけると、それまで協力的じゃなかったディレクターの態度が急に変わり、なんとナゾラーと会うためのセッティングをしてくれるようになるんだ。

○ディレクターのおかげでナゾラーと会えることに

ZOIDS2

Q・プテラスがどうしても見つかりません。
東京都／本道剛ソン

A・ウラニスクのギャンブル場で勝つと、プテラスの情報が手に入る。あとはウラニスクの地下でプテラスの入っているコンテナが見つかるよ。

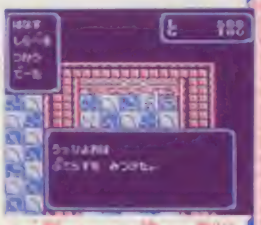

○小型ゾイドの中で、唯一空を飛ぶことができる、プテラスが手に入った!!

アキラ

Q・鉄雄が金田のバイクを持っていってから先に進みません。
神奈川県／ブーさんソン

A・まず、春木屋のマスターからピーナッツをもらって、第4区にいる浮浪者に渡してあげよう。すると浮浪者は、鉄雄がコンピナートへ向かったと教えてくれる。

○浮浪者にピーナッツをあげないと、何も話してくれないんだ

Q・ドリンコートの次の街、ミクバムへはどう行けばいいんでしょうか?
神奈川県／北好子ソン

A・グラドーエの街で代官を救けて、街に平和をもたらしたら、次はミクバムの街が目的地。その街にお田さんがいるとの情報が…。そこで次の街道へ進んでみると、どこまで行ってもミクバムの街は見つからない。しかし、一歩街道の外に目を向けてみると、なんと草むらを発見できるのだ。ミクバムの街は、その草むらの先にあるはずだよ。

小公子セディ

○ん!? 草むらの中に入れたぞ!! この先にはミクバムの街があるんだよ

○いくら歩いても道は見つからない。次の街はどこなんだろう…?

ZOIDS2

Q・ウラニスクから先へ進むことができません。どうか教えて下さい。
神奈川県／悲しいQDソン

A・ここは、最初にひっかかるところなんだよね。ウラニスクから先へ進むには、ウラニスクの南にある湿地帯を調べてみよう。すると、カニメアへ通じる洞くつが出てくる。

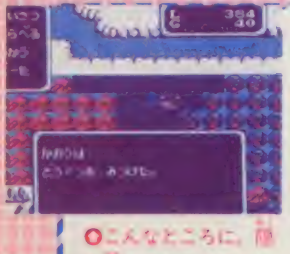

○こんなところに、隠し洞くつがあったとは気がつかなかった!

©SUNSOFT／世界文化社／なんきん・TOSHIBA EMI／TOMY ZOIDS・マッシュルーム／アキラ製作委員会／TAITO CORP.・フジテレビ

ファミマガVideoはテレビで見るファミマガだ！

ファミマガ Video

第4号 3月号

大好評発売中

● 新作紹介

〈野球〉がんばれベナントレース／ベースボールスター／ホームランナイター〈RPG〉ファミコンジャンプ／ウルティマII／ハイドライド3〈アクション〉ローリングサンダー／ワギャンランド〈アドベンチャー〉ジーザス

● PC Engine・FAN

天外魔境(CD-ROM)／ワンダーモモ／ダンジョンエクスプローラー

● MEGA DRIVE FAN

ファンタシースターII

● ぼくたちゲーセン野郎

オペレーションサンダーボルト

● 超ウルトラ技

● 攻略 スーパーマリオ3完全攻略

ドトウの春の新作大特集号！

VHSのみ 45分 別冊・ファミマガMini付 1780円 徳間書店

★このテープでゲームはできません

第10回・No.2

奨学金プレゼント当選番号発表!!

1等・100名（5000円ずつ）		2等・200名（4000円ずつ）		3等・200名（3000円ずつ）	
14428	06664	33687	13091	55342	
23692	07640	44650	13837	65981	
48649	08212	46683	23884	67370	
51445	12032	51324	25444	74291	
66808	12893	51715	27743	76817	
66865	15108	74789	28088	77422	
87382	15997	87024	30582	77832	
88237	26592	88087	35718	87607	
92997	27994	94769	51899	92201	
95392	31471	96434	54499	94943	

4等・200名（2000円ずつ）		5等・300名（1000円ずつ）		
04848	54848	04455	27278	66974
05321	64140	05204	27309	67118
06850	64538	07156	28642	67823
10832	64805	08828	28908	74995
11805	66190	12148	30563	75236
13095	66931	13694	32220	76219
27018	67129	14384	35681	77234
27137	78172	23891	44027	92624
51008	87833	24270	53122	96079
52799	93926	24558	53791	96490

No.2の57ページでお知らせした、第10回・ファミマガ奨学金プレゼントの当選番号は左の通り。キミが持っているNo.2のナンバーと左の当選番号の下5ケタが同じだったら、キミだけのナンバーは当たり。当たった人は下の応募のきまりを読んで、ダッシュでハガキをポストへ出そう。

イラスト／宮本えつよし

応募のきまり

第10回・ファミマガ奨学金プレゼントが当たった人は、No.2の57ページの"キミだけのナンバー"がED刷してある応募用紙に郵便番号、住所、氏名、保護者名、電話番号、年齢をハッキリと書く。そして応募用紙をキリトリ線から切り取り、官製ハガキに貼って「〒100 東京都中央郵便局私書箱1355(AS)ファミマガ奨学金プレゼントNo.2係」まで送ってね。当たった奨学金と同額の郵便小為替をお送りします。しめ切りは2月16日(必着)だよ。

※この号に当選した方への奨学金の発送は3月3日ごろになります

おもて

〒100 東京都中央郵便局私書箱1355(AS) ファミマガ奨学金プレゼントNo.2係

第10回 No.2の応募用紙

●ファミマガに対する意見や感想

なんきんのアドベンチア

Q・電車の中で泣いている子どもを見つけましたが、それから展開しなくて困ってます。

千葉県／山下和則クン

A・立いている子どもは、何度か話しかけてみると「クツをせんろにおとしちゃったんだと、理由を話してくれる。そこで〝ぎょうたのタビ〟を渡すと、子どもは立きやみ、さらにTV局について聞いてみると、TV局の社長をしている父親の名刺をくれるんだ。そして交通安全のお守りを渡すと、TV局まで無事に移動できるはずだ。

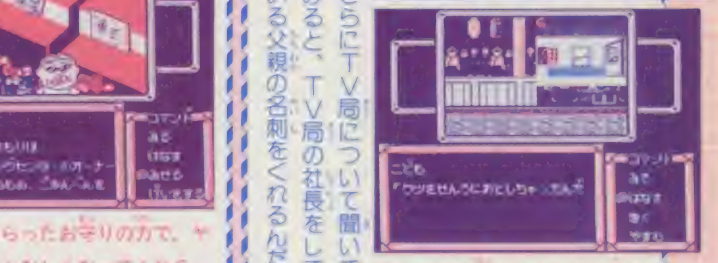

○しつこく話しかけると、子どもの泣いている理由がわかるぞ

○子どもの父親は、なんとTV局の人だった！

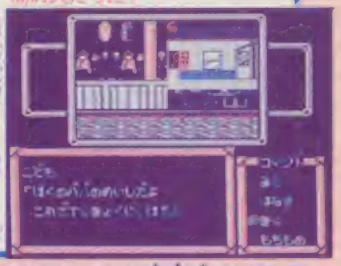

なんきんのアドベンチア

Q・市場でヤンキーにからまれました。どうすれば助かりますか？

大分県／沢村孝クン

A・市場に現れたヤンキーは、得意の芸をやってもどんどんからんでくる。ここでは何度かコマンドを試したあとに、お寺でもらったお守りを見せてあげよう。このお守りをくれた人物は、実はこの市場のオーナー。そのおかげでヤンキーは素直になり、ザビエルの野菜を全部買ってくれる上に、情報まで与えてくれるよ。

○お寺でもらったお守りの力で、ヤンキーはおとなしくなってくれる

なんきんのアドベンチア

Q・電車の中でチカンに間違えられ、先に進めません。

和歌山県／高坂誠クン

A・上りの電車に乗ってからコマンドをいろいろ動かしていると、女の子のお尻に触ってしまい、ザビエルはチカンに間違えられてしまう。ここまで展開させたら〝ウサギちゃんのめいし〟を女の子に見せてあげよう。業界人に弱い女の子は、許してくれるばかりか、自分のアドレス帳まで渡してくれるんだ。

○業界の名刺を見せると、女の子の態度がコロっと変わるぞ

アキラ

Q・取り調べ室を出たあとから、先に進めなくて困っています。

神奈川県／ヤッタネ!!飲クン

A・取り調べ室を出たら、まず右側の手前から3人目の人を調べてみると、女の子だとわかる。そして、その女の子をお茶に誘おう。すると、近くにいた男が立ち上がり、手りゅう弾を片手に持って騒ぎ始める。その後に〝ふせる〟を2回行うと、男は警官に捕まるから、あとは女の子と一緒に外へ出るだけだよ。

○まったく!! なんて人さわがせな男なんだろう

ミネルバトンサーガ

Q・レオンの剣は、どこにあるのですか？

大阪府／高田勝クン

A・レオンの剣は、アーカサス城の中にあるんだ。ただし、レオンの剣の入っている宝箱の場所へ行くには、スルーの魔法が必要。これが使えなくてはレオンの剣は、手に入らないので注意してくれ。

ウィザードリィ

Q・盗賊の短刀は、どの階にありますか？

神奈川県／深沢大クン

A・盗賊の短刀は、主に9階、10階のモンスターと戦っていれば手に入りやすいぞ。ただし、根気よくやらなくてはダメ。盗賊の短刀は、シーフをそのままの強さで忍者に変えてくれるアイテムなのだ。

サムライソード

Q・酒場の裏口でサリアの呪文が使えません、助けて！

新潟県／田中健一クン

A・酒場の裏口に行く前に、洞くつでの戦いで、リザードビートルに剣が通じないことを知っておく必要がある。それと、裏口でオノを見つけたら、まずサリアに話しかけて、オノが欲しいことを伝えよう。

えりかとさとるの夢冒険

Q・第3章でヤマネのおばあさんの家が見つかりません。

宮城県／笠松幸一クン

A・船長からヤマネのおばあさんの名前を聞いたら、おばあさんの家にはすぐ行ける。ただ毎の向こうにあるので、駐車場に自転車を置いてから泳いでいかなくちゃダメだよ。

QAアラカルト

質問募集

ファミコンゲームをやっていて、解けずに悩んでいたり困ったことがあったら、下のイラストの要領で質問を書いて、このコーナーに送ってほしい。ゲームの新旧、質問の難易度にかかわらず誌上で答えていくよ。

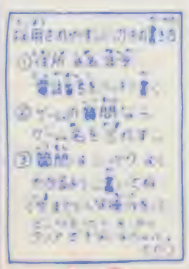

うら

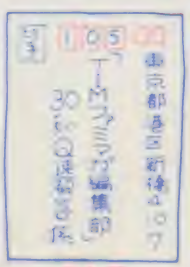

おもて

PC Engine

4メガロムのド迫力！

神武伝承

★3月末日発売予定

ビッグ・クラブ6,700円

超バカでかいボスキャラ！

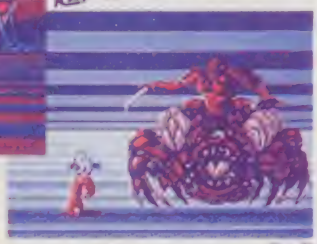

浮遊岩をとびうつれ

地底も海底もあるぜよ

アドベンチャー性を重視したゲームワールド

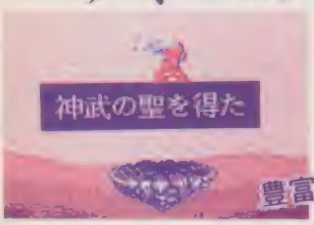

豊富なアイテム

★壮大なスケールで魅了する最大の話大作、今春**ついに登場だぞ**

新未来への挑戦

あなたのクリエイティブな感性を、限りなく伸ばしたい。あなたのやる気を、100パーセント活かしたい。そして、あなたの自信を、もっと、大きくふくらませたい。ビッグ・クラブは、明日に一生懸命なあなたをまっています。

ビッグ・クラブメンバー募集（入会金500円）、会員カード発行、特典多数あり。申込みは直接本部へ

宛先：**㈱ビッグ・クラブ本部**　〒166 東京都杉並区阿佐谷南3-49-2 美鶴ビル2F　TEL 03-398-8350（代表）

募集要項

●職種：ソフト開発、プログラマー、営業（要普免）、一般事務（女子可）、メンテナンス、エンジニア●賞与：年2回●給与：15～30万●休日：日曜 祭日●奨励金制度あり●社会保険完備●有給休暇有

株式会社ビッグ・クラブ

東京都杉並区荻窪3-47-21シティハウス201　☎(03) 398-8350

●詳しくは、月曜日から土曜日（AM10:00～PM6:00）にご連絡ください。（担当：竹下）

●修理のお問い合わせは☎(03) 398-7390にお願い致します。

ファミマガ読者プレゼント

アンケートに答えてゲームをもらおう！

名15名様

135本

今号のプレゼント

（ゲームのあとの数字は今号での紹介ページです）

1. 京都花の密室殺人事件……20
2. 松本亨の株式必勝学II……24
3. 暗黒神話……28
4. 株式道場……30
5. シャドウゲイト……32
6. ガーフィールドの一週間……34
7. 早打ちスーパー囲碁……36
8. ロジャーラビット……38
9. 機動警察パトレイバー……40

応募のきまり

左のとじこみハガキに、この号のプレゼントでほしいものの番号1つ（①～⑨）を書き、下のアンケートに答えて（回答欄はハガキのウラ）、40円切手をはってポストまで。しめ切りは2月16日（必着）のこと。発表は3月17日発売のNo.7です。

アンケート

1. 今号の記事のなかでおもしろかったものを表1から3つ選び、おもしろかった順に番号を書いてください。
2. 今号の記事のなかでつまらなかったものを3つ選び、つまらなかった順に番号を書いてください。
3. これから買おうと思っているゲームソフトを、表4から2つ選んで、番号を書いてください。
4. 今後、ファミマガで特集してほしいゲームを、表4から2つ選んで、番号を書いてください。
5. また、攻略特集してほしいゲームを、表4から2つ選んで、番号を書いてください。
6. ファミマガ以外によく読む雑誌を表2から選び、番号に○をつけてください。
7. あなたの持っているパソコン、ゲーム機を表3から選び、番号に○をつけてください。
8. また、これから買おうと思っているパソコン、ゲーム機を表3から選び、番号に○をつけてください。
9. 好きなゲームのジャンルを3つ選び、好きな順に番号を書いてください。

①シューティング　②アクション　③ロールプレイング　④アドベンチャー　⑤シミュレーション　⑥スポーツ　⑦その他

10. パソコン、ビデオゲーム、PC Engine、セガからファミコンに移植してほしいものがあれば、そのゲーム名を書いてください。
11. 一カ月にあなたがもらえるおこづかいの総額について、次の中から選んで番号で書いてください。

①1500円未満。　②1500円以上2千円未満。　③2千円以上3千円未満。　④3千円以上5千円未満。　⑤5千円以上7千円未満。　⑥7千円以上1万円未満。　⑦1万円以上。　⑧その他。

12. ハガキの下の表にあるゲームで、実際に遊んだことのあるゲームを次の6項目について評価してください。採点方法は、良い(5)・やや良い(4)・普通(3)・やや悪い(2)・悪い(1)の5段階です。

キャラクタ　キャラの動きや、カワイさ、成長の具合などをチェック

音楽・効果音　何回聞いてもアキてこない音楽かどうかをチェック

お買い得度　ゲームの値段と内容がうまく釣り合っているかチェック

操作性　ゲームのキャラは動かしやすいか、という操作性をチェック

熱中度　ゲームにどのくらいノメりこめたかという熱中の度合をチェック

オリジナリティ　今までのゲームにない斬新なアイデアがあるかチェック

表2 雑誌名

No	雑誌名
1	PC Engine FAN
2	月刊PCエンジン
3	増PCエンジン
4	ファミコン通信
5	ファミコン必勝本
6	増ファミコン
7	その他のファミコン雑誌
8	テクノポリス
9	LOGIN
10	Beep
11	コンプティーク
12	POPCOM
13	MSX・FAN
14	MSX マガジン
15	コロコロコミック
16	週刊少年ジャンプ
17	週刊少年サンデー
18	週刊少年マガジン
19	週刊少年チャンピオン
20	その他のマンガ誌
21	BOMBなどのバラエティアイドル誌
22	その他

表3 機種名

No	機種名
1	PC Engine
2	スーパーファミコン
3	MSX、MSX2、MSX2＋
4	セガマスターシステム
5	MEGA DRIVE
6	PC-8801シリーズ、PC-9801シリーズ
7	ゲームボーイ（次世代ゲーム機）
8	その他
9	何も持っていない
10	とくに買いたくない

表1 今号の記事

No	記事
1	〈新作〉京都花の密室殺人事件
2	〈新作〉松本亨の株式必勝学II
3	〈新作〉暗黒神話
4	〈新作〉株式道場
5	〈新作〉シャドウゲイト
6	〈新作〉ガーフィールドの一週間
7	〈新作〉早打ちスーパー囲碁
8	〈新作〉ロジャーラビット
9	〈新作〉機動警察パトレイバー
10	〈新作〉SDガンダムマップコレクション
11	〈特報〉ファミコンジャンプ
12	〈攻略〉ウルティマ 覇者への道
13	〈攻略〉ウィザードリィII
14	〈攻略〉ハイドライド3
15	〈特集〉ドラゴンクエストIV
16	〈特報〉ゲームボーイ・レポート
17	ファミマガJournal
18	豪華プレゼント
19	3DHOほか新作
20	超ウルトラ技＋1
21	ゲーム大賞発表
22	ぼくたちゲーセン野郎
23	PC Engine・FAN
24	ゲームベスト20
25	超新作ゲーム完璧攻略大作戦
30	ひとめでわかる新作カレンダー
27	〈付録〉ファイナルファンタジーII攻略ブック

表4 ゲーム名

No	ゲーム名
1	アーコン
2	アイドル八犬伝
3	悪き狼と白き牝鹿
4	アドバンスト・ダンジョンズ&ドラゴンズ
5	アバドックス
6	アフターバーナー
7	アメリカンドリーム
8	暗黒神話
9	ウィザードリィII
10	Willow
11	うさぎ次元の迷宮事件
12	ウルティマ　覇者への道
13	ウルトラベースボール
14	Mからの挑戦状
15	美味しんぼ
16	黄金バット
17	オペレーションウルフ
18	ガーフィールドの一週間
19	帰ってきた軍人将棋　なんやそれ!?
20	カッてにシロクマ
21	ガデュリン
22	株式道場
23	がんばれペナントレース
24	ガンヘッド
25	危険な二人
26	キテレツ大百科
27	機動警察パトレイバー
28	Captain ED
29	キャプテン翼2
30	究極タイガー
31	京都花の密室殺人事件
32	Q. B. Scramble
33	激戦烈番伝
34	激闘プロレス〃
35	甲子園
36	御存知　弥次喜多珍道中
37	ザ・ゾンビ（仮称）
38	坂本龍馬
39	亀〃男爵
40	サンサーラ・ナーガ
41	サンダーバード
42	ジーザス
43	シェラザード2
44	じゃじゃ丸忍法帳
45	シャドウゲイト
46	ジョンマク
47	新説・宮本武蔵
48	スウィートホーム
49	スーパースタープロレスリング
50	スーパーチャイニーズ2
51	SDガンダム2
52	SDガンダム〜マップコレクション
53	スーパーマリオブラザーズ3
54	ストライダー飛竜
55	スペースシャドー
56	赤龍王
57	全米プロバスケット
58	ダウンタウン熱血物語
59	道
60	武田信玄2
61	田代まさしのプリンセスがいっぱい
62	脱獄
63	谷川浩司の将棋指南III
64	タマ&フレンズ
65	ダンジョン&マジック
66	ダンジョン放浪記
67	地理制覇大冒険
68	デビルマン
69	天下一武士（仮称）
70	天地を喰らう
71	トム・ソーヤーの冒険
72	ドラゴンクエストIV
73	ドラゴンスピリット
74	DRAGON WALLA
75	ドラゴンバスター
76	なんてったって〃ベースボール
77	虹のシルクロード（仮称）
78	発掘ホイ！
79	ハイドライド3
80	爆笑！　人生劇場
81	バット・バット・ゴルフ
82	早打ちスーパー囲碁
83	ヴィーナス戦記
84	光GENJIローラーパニック
85	ビッグチャレンジ！ガンファイター
86	必殺道場破り
87	百鬼夜行
88	飛鳥の巻III
89	ファイナルファンタジーII
90	ファミコンジャンプ
91	ファミコン探偵倶楽部2
92	ファミリーピンボール
93	ファンタジー
94	V'BALL
95	Fairy tale
96	未来戦史ライオス
97	飛INGヒーロー
98	プレジデントの選択（仮称）
99	ベースボールスター
100	ヘラクレスの栄光2
101	ホームランナイター
102	HOLY DIVER
103	魔法の巻II
104	ポパイ
105	ホワイトカード
106	ホワイトライオン伝説
107	本命
108	麻雀大会
109	マーダークラブ
110	Might and Magic
111	マインド・シーカー
112	魔獣都市ナーガ
113	松本亨の株式必勝学II
114	マルサの女
115	ミシシッピーを越えて
116	明智城断
117	名門名古西応援団
118	メタルブレイダーグローリー
119	メルヘンの夜
120	燃えろ！お兄さん
121	モンスターパーティー
122	夢境大戦（仮称）
123	勇者大冒険
124	ロードランナー
125	ロジャーラビット
126	ロボコップ
127	ワールドスーパーテニス
128	ワギャンランド

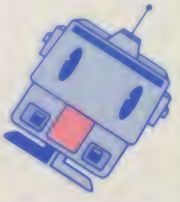

※雑誌公正競争規約の定めにより、この懸賞に当選された方は、この号の他の懸賞に入選できない場合があります。

SUNSOFT
株式会社 サンソフト

戦闘！

アウトライブ

3月新発売

PCエンジン用ソフト 5,600円

SFロールプレイングゲーム

遺跡の惑星ラフラ

この星では地下から発掘される超文明の遺跡を他の星に売ることによって生活していた。惑星の地下には異星人が発掘を妨害する為に投入した無人兵器が多数稼動している。プレイヤーである主人公はFW（ファイティングウォーカー）のコックピットに乗りこみ、惑星ラフラの運命をかけた戦いに、今乗りだそうとしている。

テレホンサービス 0587-55-1120

アフターボーナー3月登場

ザノ電子株式会社
愛知県江南市古知野町朝日250番地
☎(0587)55-3500

郵便はがき

40円切手をはってね！

105-91

東京都芝郵便局局留

徳間書店

ファミリーコンピュータMagazine

編集部行

キリトリ線

No.4のプレゼントで欲しいもの（　　ばん）

□□□-□□

住所

氏名　　電話番号

学年　　歳　　男　女

持っているものに○をつけてください

1. ファミコン本体　2. ディスクシステム　3. ツインファミコン

アンケート回答欄 No.4

1 1位(　　) 2位(　　) 3位(　　)

2 1位(　　) 2位(　　) 3位(　　)

3 (　　)(　　) 4 (　　)(　　) 5 (　　)(　　)

6 1 2 3 4 5 6 7 8 9 10 11 12 13 14 15 16 17 18 19 20 21 22

7 1 2 3 4 5 6 7 8 9 10 8 1 2 3 4 5 6 7 8 9 10

9 1位(　　) 2位(　　) 3位(　　)

10 (　　) 11 (　　)

12 新作通信簿

記号のみかた●カセット■ディスク

ゲーム名						
●里見八犬伝						
●ブルートレイン殺人事件						
■機動警察パトレイバー						
●ファミトレ来来！キョンシーズ						
●モトクロスチャンピオン						
●電撃ビッグバン！						
●ZOIDS2						
●パチ夫くん2						
●POLE TO FINISH						

★最近遊んだゲームの感想や本誌へのご意見を書いて下さい

キリトリ線

新データで、再び登場。噂の好評発売中！

発売以来、売り切れ店続出。日本中の野球狂たちを熱狂の坩堝に叩き込んだ、あの"究極ハリキリスタジアム"が、新しい選手データで、ついに再度登場した！ 今シーズンのペナントレースで、めきめき力をつけたのは誰か？ そしてチームの総合力は？ 面白さを極めたゲーム内容とリアルな選手データは、キミの期待にパーフェクトに応えてくれるに違いない。人気絶頂、"究極ハリキリスタジアム"。今回も売り切れには、くれぐれも注意が必要だ。 ファミリーコンピュータ用ROMカセット 価格5,500円

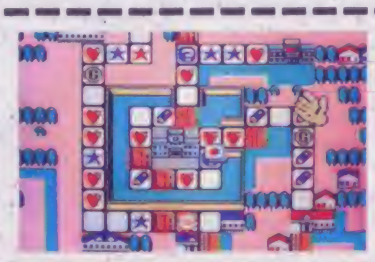

爆笑！人生劇場

人生ゲームがここまで進化した！

知力、体力、ツキが進行とともに変わっていく。
人によってはどんでん返しも…。さあ、何が起こるかわからないぞ！

1～4人まで同時プレイ。少年・少女編からはじまり、最後には定年退職、引退後の第二の人生の大往生まで、自分の人生をシュミレーションしてしまう。仲間とワイワイ騒いで楽しむのに最高のゲームだ！

3月上旬発売

価格5,900円
ファミリーコンピュータ用ROMカセット

ファミリーコンピュータ は任天堂の商標です。© TAITO CORP 1989

タイトーファミコン情報局 東京03(239)4000 高松0878(33)6340
本社：〒102 東京都千代田区平河町2-5-3 株式会社タイトー

キャッチ・ザ・ハート ——

TAITO

京都花の密室殺人事件

原作 ジェイ・ネット

華道界の名門「京本流」の実力者、松野愛子が、生け花の展示会場で殺された。
死因は口紅に塗られた青酸だった。
君とキャサリンが、一緒に事件を追っていくうちに、今度は完全な密室の中で、愛子の次の実力者、珠美が殺された。
そして、捜査もはかどらない中、ついに第3の殺人が…。
華道大会を目前に、古都京都を舞台に次々と起こる殺人事件。
犯人を、そして密室のトリックを君は解き明かせるか!?

常に斬新なトリックでファンを魅了する

山村美紗原作による、

京都を舞台にした本格的アドベンチャー

ミステリーゲーム。

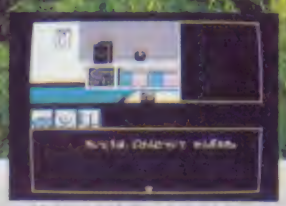

●捜査の進行度を時計表示、新採用のタイムチェック方式。

●好評のアイコンはシーンごとに使うものだけを表示。

その他、歯切れの良いストーリー展開、わかりやすい人物関係、十字キーで横スクロールする静止画面、個性豊かな20余名に及ぶ登場人物、演出効果抜群のサスペンスの世界は、このシリーズならではです。

2月11日発売 価格5,900円 ファミリーコンピュータ用ROMカセット

製造・発売 株式会社ティスコ

タイトーファミコン情報局 東京03(239)4000 高松 0878(33)6340

FSIIは友だち!!あなたの目を守ります!

大好評!半額キャンペーン実施中!!

7日間無料使用OK!効果なければ返品自由!!

僕がこのTVフィルターFSIIを買ったわけは、この前まで自他共に認めるファミコン名人だった事に始まります。しかし最近TVなどがチラツイて見え、このままでは…と思い購入しました。これで目のチラツキは解消、まさに鬼に金棒です。これでもうファミコンで僕の右に出る人はいないと思うやった!!

岩手県紫波郡紫波町日詰字石田2　関和也くん
おたよりありがとう。FSII担当　植田

ヤァー、ぼくマイケル。FSIIを使ってるかい。このFSIIは、ほんとにいいよ。ぼくもFSIIをつける前は、まぶしくてRPGの文字や小さなかくれキャラが見づらく、目がチカチカして、ゲーム後、目が痛かった。でもFSIIをつけてからはうそのように文字やキャラがよく見える。目もチカチカしないし、痛くない。高得点も出るので「イッセキニチョウ」いや、それ以上だネエ。

ファミっ子大集合に出演中!!
マイケル君

TVフィルターFSIIの実験データ

●1988年8月　聖マリアンナ医科大学眼科測定

目のピントを合わせる力のことを調節力といいます。この調節力の変化を測定することによって、"目の疲れ"の度合が、わかります。ゲームを60分連続して行なった場合、TVフィルターFSIIを使用すると、調節力はほとんど低下せず、目の疲れもなく、フィルターは「目を守る」役目を果たします。　（被試験者5名の平均データより）

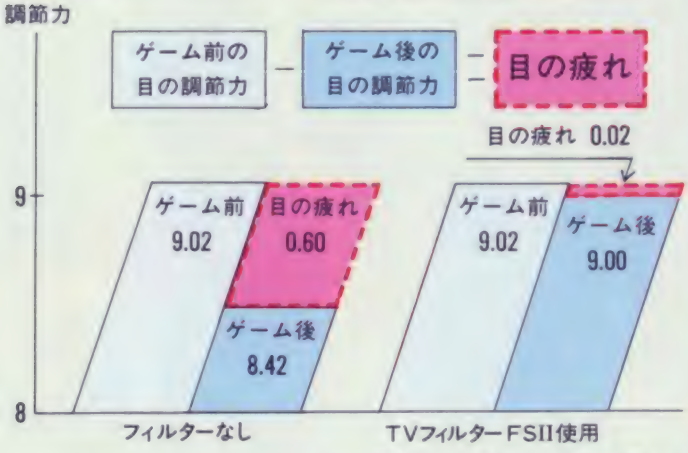

このTVフィルターFSIIはTV画面から放射される目に悪い紫外線を100%、可視光線を約75%カットします。だから、映像のギラギラやチラツキをより一層おさえ、目の疲れによる視力低下・紫外線による白内障を防ぐので、近距離でも安心してTVゲームを楽しむことのできる画期的なTVフィルターです。このTVフィルターFSIIが全国に普及すれば、TVゲームやTV番組による仮性近視は半減すると確信しております。

型　名	14・15型用	16・17型用	18・19型用	20・21型用
定　価	8,000円	10,000円	11,000円	13,000円
特別価格	4,000円	5,000円	5,500円	6,500円
特別注文	●22・23型用 定価14,000円 ➡7,000円 ●24・25型用 定価15,000円 ➡7,500円		●26・27型用 定価16,000円 ➡8,000円 ●28・29型用 定価17,000円 ➡8,500円	

送料400円は、別途いただきます。代金支払方法は、同封の払込み用紙で郵便局から、7日間以内に代金をお送りください。万一お気に召さないときは、返品できます。返送料は、自己負担でお願いします。2枚以上注文される場合は、代金は商品と引きかえになります。

お申し込みは今すぐ、
おハガキか
お電話で!!

ハガキで

TVフィルターFSII
を申し込みます
希望する型名(　)
●郵便番号・住所
●氏名・印・年令
●電話番号

〒577
大阪府東大阪市
柏田西1-9-15
㈱サンクレストJPF
係

電話で

東京　03-818-5511
大阪　06-303-4152
㈱サンクレスト

受付時間
東京　平日／日・祭日　午前10時～午後6時
大阪　平日／午前9時～午後7時
　　日・祭日／午前9時～午後6時

JALECO

忍術の奥義を極めて、妖怪たちをやっつけろ!

あのじゃじゃ丸がR.P.Gになって帰ってきた!!

マルチトライ
ロールプレイングゲーム

じゃじゃ丸
忍法帳

ファミリーコンピュータ用カセット JF-22
3月末発売予定 5,800円

ある日、じゃじゃ丸の修業の地・忍の里から秘密の巻き物〈忍の書〉が盗まれた。犯人は、憎っくきからす天狗ひきいる悪の妖怪たち。早速じゃじゃ丸とさくら姫は、それを捜しに旅に出る。行く手に立ちはだかる羅漢鬼の罠、策略……。25の忍術を自在にあやつりそれに挑むじゃじゃ丸。はてさて、その結末はいかに//

〜一之章「盗まれた忍の書」より〜

- 一之章、二之章、三之章どこからでもスタートできる〈マルチトライ〉が、あたらしい。
- 120種類ものユニークな敵キャラが、たのしい。
- 25の多彩な忍術。頭脳プレイが、おもしろい。

ジャレコテレホンサービス
東京 03-708-4871
大阪 06-203-0270

株式会社ジャレコ ●本社/〒158 東京都世田谷区用賀2-19-7 ☎(03)708-4800(代表) ●大阪/〒542 大阪市南区横堀1-10 横堀アメノヒル6F ☎(06)243-0181 ●サービスセンター/〒158 東京都世田谷区上用賀5-24-5 ☎03(480)2271(代表)

ファミリーコンピュータ用カセット

WORLD GRAND-PRIX
POLE TO FINISH

君よ！つねに挑戦者であれ!!

ブラジル、スペイン……
世界の16戦を走破するグランプリ。
わずかばかりの好成績に何の意味がある?!
栄光への長く、険しい道に、
君よ！つねに挑戦者であれ!!

大好評発売中！
希望小売価格5,800円
(バッテリーバックアップ付)

DISK SYSTEM

探偵 神宮寺三郎 きけんなふたり

危険な二人

前編好評発売中！
希望小売価格3,300円

※後編の発売が遅れ、ご迷惑をおかけしております。もう少しお待ちください。

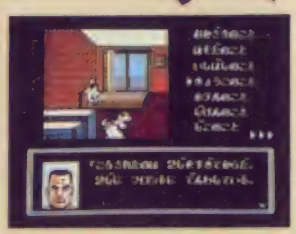

ファミリーコンピュータ用カセット

もうすぐ開幕！

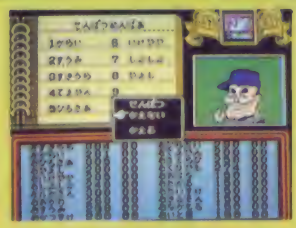

PENANT LEAGUE

ホームランナイター

3月下旬発売予定 希望小売価格5,800円(バッテリーバックアップ付)

DECO データイースト株式会社
〒167 東京都杉並区上荻2-31-12 TEL.03-398-5317-5425

TETRIS
テトリス

FAMICOM FAMILY

テトリス
希望小売価格¥4900
好評発売中!

ブロックを積み重ねていくだけなのに、どうしてこんなにおもしろいんだろう。ブロックを並べて、画面から消していく。調子が良いときは、どんなブロックが出てきてもへっちゃらさ。たけど、一度つまずくとブロックの逆襲にあってしまう。次から次へとブロックが出て、いつの間にか画面からあふれそうになる。しまに見ていろ、ブロックめ!「テトリス」なんかに負けないぞ。

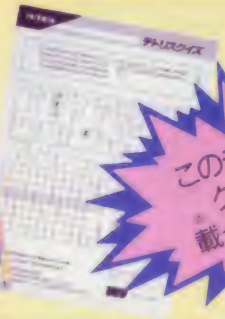

このチラシにクイズが載っているぞ。

テトリスクイズ実施中!!

豪華な賞品が当たるクイズを実施中だよ。応募方法は簡単だ。商品の中に入っているクイズチラシか、ショップに置いてあるチラシに答えを書いて送るだけ。25インチテレビや液晶テレビが当たるぞ。締切が迫っているから、いますぐショップへ急ごう。

25インチテレビ	3名
液晶テレビ	10名
コンパクトカメラ	20名
BPS MAX	100名
トレーナー	150名
Tシャツ	250名

※商品は当選者発表時の最新の商品にさせていただきます。

ファミリーコンピュータ・ファミコンは任天堂の商標です。

BPS ビー・ピー・エス
〒226 横浜市緑区鴨居3-1-3 鴨居ユニオンビル4F TEL.045-931-0151

ファミリーコンピュータ・ファミコンは任天堂の商標です。
FAMICOM FAMILY

VRPG

VISUAL
ROLE
PLAYING
GAME

伝説は、ビジュアルに語られた。

Dungeon & Magic

© 1989 NATSUME

Swords of Element

ファミコンカセット
1メガ+1メガ
5月発売予定
価格未定

テレホンサービス
東京 03-207-7500
大阪 0720-68-2308

NATSUME
ナツメ

ナツメ㈱
〒162 東京都新宿区喜久井町39 萩ビル2F
TEL 03-232-5251

SIGMA 情報局

ファミコンソフト

必殺道場破り™

＊画面は開発中のものです。

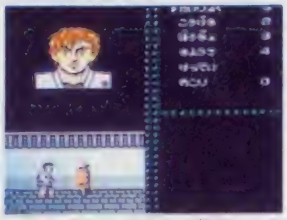

12人の達人と対決！究極の武闘家を目指せ！

《本気で勝負！シミュレーション＆アクションのWでキミを待ちうける！本格バトルゲームの登場だ!!》

シミュレーション

目的は「武術道場の統一」。熾烈な勢力争いをキミの手で統一！

力のない道場や、孤立している道場から攻めるのが、道場破りの鉄則だ。

さまざまな武術道場への挑戦とその統一…。「必殺道場破り」は、迫力あるアクションゲームと分かりやすく仕上げられたシミュレーションゲームが、バランスよくミックスされたゲームなんだ。主人公は国の平和を守るために、勢力争いをしている12の武術道場を統一しようと、固く心に決めたのだった！

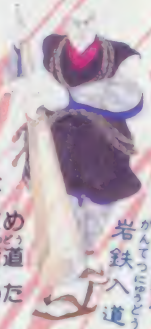

岩鉄入道 — 棒術の達人

まず主人公がはじめに使う武道を「空手・太極拳・少林寺」の3つの中から選ぼう。それにあわせてパラメーターも振り分けるんだ。コレで、キミだけのオリジナル・キャラクターが作れるソ。あとはキミの考え次第！修行して主人公を成長させたり、弟子たちを訓練したり…。他の道場の様子を探っておくのもいい！。達人への挑戦はソレカラだ！

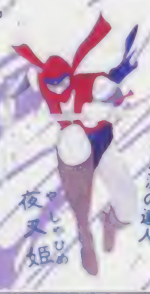

夜叉姫 — 二刀流の達人

アクション

バトルシーンは、キミの腕次第！究極の技で、無敵への道を行け！

自分の道場では、絶対に負けてはいけない！すべての道場を失なうとゲームオーバーだ！

自分の道場をまとめ、どの道場を攻めるか決めたら、いざ出陣！他流派の陣地まで、移動しよう。途中で裏流派の流れ者が襲ってくるけど、倒せば自分の味方にできるヨ。他流派の陣地に入ると、その陣地にある道場の弟子たちが襲ってくる。コイツらを倒していけば、道場はもう目の前だ！

敵に出会えば、自動的にアクション画面になるヨ。

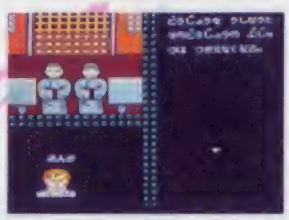

他流派の陣地に何があるか調べておくのも必要だ。

紅サソリ — 棒の達人

道場を破るためには、その道場の弟子と師範代、そして道場主を倒さなければならない。道場を破らなければ、いつまでたっても新たな武道は修得できないソ。新しいシステムやアイデアがたくさん盛り込まれた「必殺道場破り」は、「力と技」のバトルゲーム！キミは今、道場統一のために激しい闘いの嵐に立ち向かうことになる。

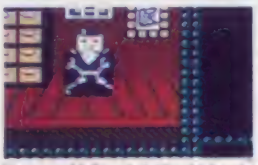

町には、酒場や武具店、民家や療養所がある。治療や情報の入手ができるヨ。

2M+64K+SRAM

バッテリーバックアップ付 定価／6500円

「必殺道場破り」の全貌は、このナンバーに急いでコール！

シグマテレホンサービス
☎03-400-1061

ファミコン界期待のニューゲームメーカー・シグマでは、このファミコン情報局で新しいゲームソフトの情報を、どんどん紹介していく予定です。どうぞ、ヨロシク!!

sigma
シグマ商事株式会社

ファミリーコンピュータ・ファミコンは任天堂の商標です。

練習モード8コース、試合モード8コースと多彩なコースレイアウトに
繰りひろげられるオフロード・バトル。
こぶ、みぞ、ウォッシュボード、バンクと、ハードな障害が待ちぶせる難コースを、
君のハイテクニックで乗りこなしていく。
指先操作でウィリー、ドリフト、カウンタージャンプと果敢に攻める走り、
邪魔キャラとのバトルファイトもオフロード・スピリッツを熱くさせてくれる。
熱く燃えあがるオフロードを、誰よりも速く駆け抜ける風になれ。

FAMICOM FAMILY

High Technical Off-Road Racing

10モトクロス チャンピオン™

©KONAMI 1989

当選者のお知らせ

コナミのファミコンカセットにはいっているアンケートハガキに記入して送ってください。毎月抽選でコナミのカセットが10名様に、テレホンカードが30名様にあたります。(毎月15日〆切)

11月15日〆切分の当選者

■ ファミコンカセット　神奈川県　間田広明くん(16)
和歌山県　大植淳平くん(11)ほか8名の方々

■ テレホンカード　福岡県　安森剛くん(12)　埼玉県　檀本悦弘くん(11)ほか28名の方々、おめでとうございます。

コナミ週刊テレホンサービス
関東地区 03-262-9110
その他の地区は
〈関西地区〉06-334-0399　〈北海道地区〉011-851-3000
〈東北地区〉青森0177-22-5731　秋田0188-24-7000
〈北陸地区〉025-229-1141　〈四国地区〉0899-33-3399
〈九州地区〉福岡092-715-8200　大牟田0944-55-4444
鹿児島0994-72-0606
ダイヤルは正確にね♡

コナミ株式会社
本社　〒101 東京都千代田区神田神保町3丁目25番地
大阪支店　〒561 大阪府豊中市庄内栄町4丁目23番18号
札幌営業所　〒060 札幌市中央区北1条西5丁目2番9号
福岡営業所　〒810 福岡市中央区天神2丁目8番30号

KONAMI
KONAMI
本格派のライディングテクニックでクリア。
モトクロスシーンを
今、熱く駆け抜ける!
ファミコンカセット 5,500円 好評発売中
ファミリーコンピュータ・ファミコンは任天堂の商標です。○この商品は、㈱コナミの許諾なしに海外への出荷はできません。

FAMICOM FAMILY

4月発売予定
5,900円
2M(メガ)カセット・バッテリーバックアップ付

ドデかーい、迫力。

あきれるほどの臨場感だ。
あれもこれもの豊富さだ。
ゲーム内容をモードで、

本気の **大型球場!**
目を奪う、35画面フルスクロールの迫力球場。

その気の **リアルキャラ!**
ダイナミックなキャラが、大型球場狭しと大活躍。

やる気の **球団運営!**
収益金で新人・ベテラン・助っ人外人を獲得。
契約金で選手を育成。

ノリ気の **監督采配!**
代打・リリーフはもちろん、代走・守備変更・
先発メンバーの変更まで可能

俺たちは三冠王 ベースボールスター

今いちばん新しい情報を届ける テレホンサービス 東京(03)865-4791 大阪(06)338-2570

SNK
株式会社エス・エヌ・ケイ
大阪本社 〒564 大阪府吹田市豊津町18-12号 東京支店 〒101 東京都千代田区神田和泉町1-3-4 青木ビル2F

©1989 SNK CORP
ファミリーコンピュータ・ファミコンは任天堂の商標です。(ご注意)違法性が極めて強いファミコンカセットのタビンク機が出ていますが、このプログラムは、絶対にコピーできません。

"ビックリマン"第5弾はゴーストアリババ登場だ!!

ゲーミング・ストーリーブック

ロッテ公認

ビックリマン 5

次界ロードの決戦

アニメージュ文庫

この本を読めばきみもビックリマン博士になれるぞ!!

★主な登場人物

ヤマトタケル　ロココとともに旅をする神帝隊リーダー。日出剣の力は、神帝隊一!

ゴーストアリババ　アリババ神帝を、魔洗礼にて巨魔霊化。マリアの命により動く。

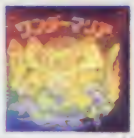

ワンダーマリア　超念魔にてゴーストアリババを操る。次界征服をたくらむ超悪女。

聖戦士ミロク　未層圏より飛来した創聖巡師。未知なる力を持つ第三の勢力。

ヘッドロココ　次界への苦難の道のりを切り拓く天聖界の新リーダー。

アローエンジェル　次界門突破のため、また、また復活、大聖アローでキメ!

★ストーリー紹介

次界を目指し、天聖界を旅立ったロココたち一行は、無線ゾーンでの戦いのなかアリババ神帝を失ってしまった。しかし、それを悲しむ間もなく、天魔ヘッド魔胎伝ノアとの悪球エリアでの戦いがまっていた。そして、次界への道、次界ロードへたどりついた聖戦士軍団は、次界必達天使の力をかりて、次界門「大門魔」を突破し、いよいよ次界も目前にせまる。

しかしそこには、無線ゾーンで悪魔の手に落ちたアリババ神帝が、魔洗礼を受け、巨魔霊ゴーストアリババと化し、聖戦士軍団を待ち受ける。聖戦士軍団に勝機はあるのか、そして、迫る創聖巡師の謎とは?

毎週ビックリマンの最新情報が聞けるテレホン・サービス登場!!

ビックリマン・エキサイティング・テレホン

札幌	011(562)1000	仙台	022(297)1900	東京	03(236)8600
横浜	045(784)5888	千葉	0472(24)9900	名古屋	052(521)3999
大阪	06[700]0001	高松	0878(37)2400	広島	082(283)8666
福岡	092(475)1010				

※ダイヤルするときは、電話番号を見ながらまちがいのないようにかけてね。
※電話をかけるときは、自分の家から近いところの電話番号にかけてね。(内容は全国どこでも同じです)

©LAD・高野富士雄&アミューズメントクラブ・P・徳間書店

1月下旬発売!!

高野富士雄・作
定価380円

'89年3月まで毎月下旬刊行

- 既刊 ビックリマン1 次神子誕生!!
- 既刊 ビックリマン2 六聖球の秘密
- 既刊 ビックリマン3 大危機! 天聖界滅亡!?
- 既刊 ビックリマン4 激闘! 無線ゾーン
- '89年1月 ビックリマン5 次界ロードの決戦
- '89年2月 ビックリマン6 暗黒戒律発令
- '89年3月 ビックリマン7 次動ネプラ大戦争!

※各巻とも定価380円です

発売元 徳間書店
制作 アミューズメントクラブ・プロダクツ

PC Engine

秘剣目覚めるとき、破壊の神が恐怖する。

堂々完成!!

特報!全面クリアーされた方、先着10名様に
CDロム・プレイヤー(ソフト付)をプレゼント。
詳しくは取扱い説明書をお読みください。

神武伝承

3Dタイプのゲームでは初のフリー・フォワード・システム採用!!
壮快感を喚起する超スーパージャンプ!!
BGアニメーションの採用により、臨場感を増したゲームワールド!!

PCエンジン　4メガロム　3月末日発売予定　価格6700円　HE System

※画面写真は、開発中のものです。

株式会社ビッグ・クラブ
東京都杉並区阿佐谷南3-49-2 美鶴ビル2F
TEL 03-398-8350

よくわかる

ファミコンゲームの攻略本

好評発売中!

徳間コミュニケーションズのファミコン完全攻略テクニックブックシリーズ

発売
徳間コミュニケーションズ
東京都港区新橋1-18-21
第一日比谷ビル

①スーパービットフォール	330円	㉛妖怪屋敷	380円	㊶三国志	600円		
②バナナ	350円	㉜アウトランダース	380円	㊷カケフ君のジャンプ天国	400円		
③子猫物語	360円	㉝真田十勇士	380円	㊸スーパーリアルベースボール	520円		
④テラクレスタ	370円	㉞ふぁみこん落語 新・鬼ケ島(上)	380円	㊹太陽の神殿	400円		
⑤元祖西遊記スーパーモンキー大冒険	360円	㉟目指せパチプロ パチ夫くん	380円	㊺ファミコンウォーズ	600円		
⑥聖飢魔Ⅱ 悪魔の逆襲	360円	㊱スーパーマン	380円	㊻スーパーピンボール	400円		
⑦レイラ	380円	㊲ふぁみこん落語 新・鬼ケ島(下)	380円	㊼イース	600円		
⑧プロフェッショナル麻雀悟空	380円	㊳タイトーグランプリ	380円	㊽ウィナーズカップ	400円		
⑨花のスター街道	380円	㊴ウルティマ完結編	400円	㊾不如帰	400円		
⑩フリートコマンダー	380円	㊵時空遊伝 デビアス	380円	㊿霊幻道士	400円		
⑪うっでいぼこ	380円	㊶ガーディック外伝	380円	(71)大戦略	520円		
⑫ロウ・オブ・ザ・ウエスト	370円	㊷パンチアウト	380円	(72)コブラコマンド	400円		
⑬南国指令! SPY vs SPY	350円	㊸松本享の株式必勝学	600円	(73)マニアックマンション	400円		
⑭森田将棋	380円	㊹ドナルドランド	380円	(74)スーパーマリオブラザーズ3 [1]	400円		
⑮アルゴスの戦士はちゃめちゃ大進撃	320円	㊺アイスホッケー	380円	(75)西遊記ワールド	400円		
⑯アラビアンドリーム シェラザード	380円	㊻ナポレオン戦記	380円	(76)スーパーマリオブラザーズ3 [2]	400円		
⑰ダイナマイトボウル	380円	㊼釣りキチ三平	380円	(77)貝獣物語	400円		
⑱リフレクトワールド	380円	㊽砂漠の狐	380円	(78)ゴジラ	400円		
⑲ドクターカオス 地獄の扉	380円	㊾ドルイド 恐怖の扉	380円	(79)スーパーマリオブラザーズ3 [3]	400円		
⑳チェスターフィールド暗黒神への挑戦	380円	㊿武田信玄	380円	(80)燃えろ!! プロサッカー	400円		
㉑エキサイティングビリヤード	380円	(51)1943	380円	(81)銀河英雄伝説	400円		
㉒ウルティマ～恐怖のエクソダス～	600円	(52)風雲少林拳	380円	(82)忍者龍剣伝	400円		
㉓ブービーキッズ	380円	(53)エリュシオン	380円	(83)ZOIDS2	550円		
㉔ジャーヴァス	350円	(54)忍者くん阿修羅の章	380円	(84)グラディウスⅡ	420円		
㉕奇々怪界	360円	(55)飛龍の拳Ⅱ	600円	(21)探偵神宮寺三郎危険なふたり 前編	390円		
㉖ゾイド・中央大陸の戦い	370円	(56)3Dホットラリー	380円				
㉗怪傑ヤンチャ丸	380円	(57)ヒットラーの復活	380円				
㉘エキサイティングバスケット	380円	(58)Mr.GOLD	380円				
㉙スペランカーⅡ 勇者への挑戦	380円	(59)伝説の騎士エルロンド	380円				
㉚インドラの光	380円	(60)カイの冒険	520円				

ファミリーコンピュータ・ファミコンは任天堂の商標です。

ENTERTAINMENT FOR USERS　エムエスエックス・ファン

月刊 MSX・FAN

3月号

2月8日発売！

特別定価
420円
毎月8日
発　売

今月も大増ページ

この春の大物を緊急報告！

妖怪変紀行

ファミリースタジアム

魂斗羅（コントラ）

ぎゅわんぶらあ自己中心派2

人気ゲーム完全攻略！

マスター・オブ・モンスターズ

アークス

新作ソフト徹底研究

パックマニア
アンジェラス
牌の魔術師
ウルティマⅠ
コナミゲームコレクションVol.3
アメリカンサクセス
ザ・ゴルフ
三つ目がとおる
ポッキー
ディスクステーション・スペシャル

特大 FAN STRATEGY
スーパー大戦略

編集部の特選マップを完全版で掲載。①Red Bear②Long River③トオオキミチノリ④Blitz of 4 Land⑤4 Land Tacticsの5枚で今日も徹夜だ。たいへんだ。

スーパー大戦略の難関は3か国戦や4か国戦のマップなのだ！

ゲーム・プログラム

魔界村のBGMに乗って走り回る「激走レーシング」がおススメ

1画面4本を始めとして、今月はなんと12本のプログラムを掲載。2人対戦ゲーム、シューティングゲーム、格闘技ゲーム、レーシングゲームと内容も豊富で楽しいぞ。

特大 ゲーム十字軍
おたすけQ&A特集

フォトクラブ（写真館III）のエッチではじまったウル技で9本のゲームを消化する。そしてスナッチャーの冗談技がつづき、Q&Aの受験地獄スペシャルへと進む。悩める受験生プレイヤーが絵馬にまで書いたゲームのカベを一気に突破させてしんぜよう。き

冗談技ありQ&Aありと、おわいせがしのスナッチャーでした

まぐれオレンジロード、原宿アフタダーク、エグザイルII、新九玉伝、孔雀王、サイオブレード、真・魔王ゴルベリアス、スナッチャー、琥珀色の遺言、クリムゾンだ。ゲーマーズスペシャルは、M&Mとテトリス。ゴーファーの野望のマップはどこだクイズも。

サイオブレードのQ&Aでは博士のいる研究所のマップをやるぞ

徳間書店

MSXマークはアスキーの商標です。
©ナムコ　ブレイン・グレイ　ゲーム・アーツ　コナミ　システムソフト　ウルフチーム　T&Eソフト

超クルテク プラス1

なるほどとうなすくウル技の世界にはウソ技が1つまぎれこんでいる，今回も正解を見つけ出すのはかなり難しい。心してかかれ！

優勝技

ロックマン2

富田 淳クン

これがパスワードの法則

超ムズかしいロックマン2のパスワードに法則があった。バチバチ！

下の5つの表のどれかを見ながらパスワードを打ちこめば好きな状態からゲームを始めることができるわけ。そのときにアイテムEの所持数まで決められるからかなり役に立つ。

まずEの数を0～4個までのいくつにするかを決めて、つぎにHからCまでのどのボスを倒した状態から始めたいかを決める。そしてそれぞれの該当する位置にパスワードを入力する。

たとえばEが4個ほしくて、全部のボスを倒してる状態で始めたいときは、左端の表を見てA－5としてから、Hの段以下はすべて倒しているほうを入力する。

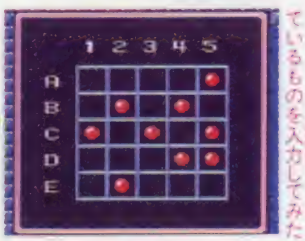

○パスワード入力画面。Eが4個で全部のボスを倒しているものを入力してみた

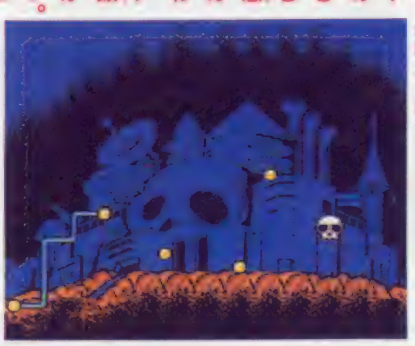

○ほーら、最後のドクターワイリー面が始まったぞ

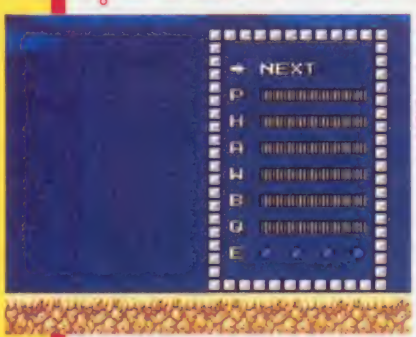

○このようにアイテムEを4個持っているから心強い！

E=4個の場合 ますA-5として			E=3個の場合 ますA-4として			E=2個の場合 ますA-3として			E=1個の場合 ますA-2として			E=0個の場合 ますA-1として		
ボス	倒している	倒していない	ボス	倒している	倒していない	ボス	倒している	倒していない	ボス	倒している	倒していない	ボス	倒している	倒していない
H	C-1	E-4	H	B-5	E-3	H	B-4	E-2	H	B-3	E-1	H	B-2	D-5
A	B-2	E-1	A	B-1	D-5	A	E-5	D-4	A	E-4	D-3	A	E-3	D-2
W	E-2	C-4	W	E-1	C-3	W	D-5	C-2	W	D-4	C-1	W	D-3	B-5
B	D-5	D-2	B	D-4	D-1	B	D-3	C-5	B	D-2	C-4	B	D-1	C-3
Q	C-3	D-3	Q	C-2	D-2	Q	C-1	D-1	Q	B-5	C-5	Q	B-4	C-4
F	C-5	B-3	F	C-4	B-2	F	C-3	B-1	F	C-2	E-5	F	C-1	E-4
M	B-4	E-5	M	B-3	E-4	M	B-2	E-3	M	B-1	E-2	M	E-5	E-1
C	D-4	B-1	C	D-3	E-5	C	D-2	E-4	C	D-1	E-3	C	C-5	E-2

©CAPCOM

FF II　その1　面白かった。「ドリュオン」や「ドラクエ」などのCGPしかやったことのない私にはとても新鮮だった。「静岡県／アイ・U様」。その2　ものすごく笑えた。「ちょっとしたミス」「ゲームオーバー」「ファミスタ'88」「静岡県」などなど。「静岡県／酒井信茂クン・U様」。グラII　キャラの形や色がヘン。もっと凝りのあるキャラの出来にしてほしかった。「静岡県／酒井信茂クン・U様」。中山美穂　「また」クリアです。クリアタイプの出方ってありますよね。「静岡県／高橋勉クン・U様」。

裏技

スーパーマリオブラザーズ3

（静岡県）酒井信茂クン

またまた無限1UPだ!!

むげん　アップ

●まずW2のピラミッドへ行こう

●1匹目の逆さメットとメットを踏んでおく

●2匹目の逆さメットがころがってきたらかわそう

●ころがったメットをさらに左へ追いかけて行こう

●追いかけて行ったら、ここの土管にえろう

●土管から出たら、また右へ進むとメットが出てくるぞ

もういいかげん出てこないだろうと思われていたけれど、またマリオの無限1UPが見つかってしまった。

場所はW2のピラミッドだ。写真の場所までメットを殺さないようにして進み、メットを踏んでおいて逆さメットがころがってくるのを待つ。ころがってきたらジャンプしてかわし、左へ追いかけて行って土管に入ろう。土管から出て同じことを繰り返すと、メットがメットをはねて1UPになるのだ。

●またメットを踏んで、逆さメットがころがるのを待とう

●これを繰り返していると、無限1UPとなるのだ

無限1UPだ!!

小裏技

ファイナルファンタジーII

（静岡県）池知学クン

生きている死人!!

アンデッド系のモンスターというのは気持ち悪いもんだ。そこで、王女に化けていたラミアクイーンと戦っているときにレイラが倒されるようにする。戦闘が終わっての主人公たちの会話で、死んでいるはずのレイラが話しをする。そして、本物の王女を助けだし、フィン城へ行くとHP0のレイラが待っている。なんというか、不気味なことであった。

●王女を救出して、フィン城へ乗り込むとレイラが

●死んだはずのレイラが会話に参加する不気味な光景

●レイラがやられてしまった

●アンデッドモンスター対アンデッドレイラ!

●HP0で生きているレイラはゾンビの仲間になってしまったのか

場外技

●ファイナルファンタジーII　飛竜というアイテムがある。主人公たちを乗せて運ぶことできるほど大きいはずの竜だ。そんなものを持って歩けるというのも不思議なものだが、実はアイテムとして戦闘中に使うとレベル7のほのおで攻撃できる。（島根県／岩田直之クン）

次号の発売日は2月17日（第3金曜）です。

最強の武器発見!?

大関技

ファイナルファンタジーII

（本自撮）丸山昌クン

魔法の本が戦闘中にアイテムとして使えるという技を№3で紹介した。

今回はこの魔法の本を戦闘中に装備してみよう。ここでおすすめなのは、ファイアの本をレイラに装備させるというもの。ファイアの本を手にしたレイラに攻撃させると、なんと60回ヒットして2000ポイント以上のダメージを与えることができるようになる。ときには、4000ポイント以上のクリティカルヒットを繰り出す最強の武器になってしまう。ただし本を装備したままセーブすると、データが消えることがあるから気をつけよう。

○まずファイアの本をアイテムのところに装備しておく

○戦闘中にファイアの本をきき腕に装備する

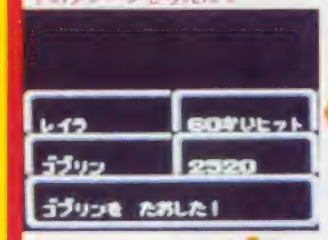

○60回ヒット、2520ポイントのダメージを与えたぞ

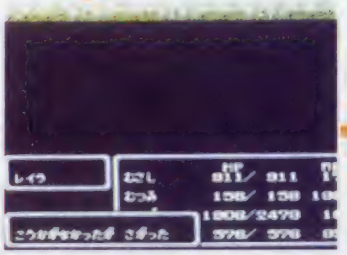

○効果がなかったが不かったって何だ？

○ステータスを見ると、攻撃が!!もあるではないか

○テレポの本を装備すると、杖を持って攻撃することになる

○デジョンの本を装備しても、ただの素手になってしまう

○スロウの本を装備すると画面が変になってしまった

定期船を自由に動かす

小技技

ファイナルファンタジーII

（本自撮）横口真ニクン

バルムとポフトのあいだをつなぐ定期船を自由に動かせるというウル技を紹介。

32ギル払って船に乗り込む瞬間にスタートボタンを押してみよう。ステータス画面になったら成功だ。再びスタートボタンを押すと船を自由に動かせるようになっている。ただし一度上陸するともう乗れないので、変なところで下船するとどうしようもなくなる。

○お金を払って定期船に乗る直前にスタート

○この画面に切り替わると、カーソルが左右に動く

○定期船を自由に動かせるようになった

○一度下船すると再びお金を払わない限り乗れない

○こんなところで降ろされてしまった。もうどうしようもない

場外技

●ファイナルファンタジーII

武器屋や防具屋でミスリル系のものを売るようになると、店員が1人増える。このミスリル武器や防具を売ってくれる店員はゲームが進むといなくなってしまうのだが、いた場所に話しかけても、売ってくれる。

（東京都／豊田博クン）

©Nintendo・スクウェア

スーマリ3 その① キノピオの家でキノピオは、マリオに「箱をあける」と言ってるのにマリオは甲羅だけ持っていってしまう（東京都／伊藤大哉クン・11歳）。その② マリオと一緒に強くなった。なんて、すばらしさに書いてしまいました（東京都／岡部勇クン・11歳）。ファミリーマージャンII 美人な娘さんばっかりで困ったが、これで脱いでくれればねえ（岩手県／金田拓史クン・17歳）。キングオブキングス ゴブリンがサイに見えたのは僕だけじゃないと思う（長崎県／松山学嘉クン・14歳）。ベストプレー 僕のチームがクルーズスペシャルで、監督は「ええぇ」は選手は「ふやさ」こわる。（福岡県／斉藤大輔クン・16歳）。VSエキサイトバイク なぜかいつもジャンプばっかりに当たるんだ。（静岡県／斉藤大輔クン・16歳）。

時間をかけて無限増殖する

接続技 ロックマン2

（東京都）山形久雄クン

この技はビビが出てくる面にいて、リーフシールドが使えればできる。リーフシールドを出してからロックマンを動かさないようにする。するとビビが次々に出すブチビビをどんどんやっつける。ブチビビがときどき1UPアイテムに変わるときがあるのでそれを取る。このことをずーっとやっていれば残り人数はどんどん増える。

○ここまできて、リーフシールドを出しっぱなしにしよう

○そしてエアーマンのステージを選んでみよう

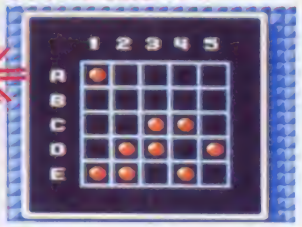

○たとえばこのパスワードだと、ウッドマンを倒している

○ときどき1UPアイテムが出る。何度も取ると……

○こんなに増えてしまった。かなり練習できるな

星を鳥に変身させる?

小技技 ロックマン2

（広島県）田村誠一クン

8人のボスを選ぶときにⒶボタンを押しながらスタートボタンを押そう。するとそのあとの場面は、まわりに星が飛びかうはずが、鳥が飛びかってしまう。

○ここでAボタンを押しながらスタートすると

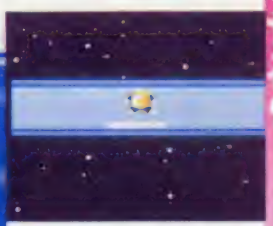

○いつもならこういうふうに星が飛びかうが

○こんの通り、鳥になってしまいます。ピヨピヨみたい

ハシゴをパスする楽技

小技技 ロックマン2

（広島県）田村誠一クン

このゲームをやっていると何回もハシゴを降りる場面が出てくる。そんな場所でちょっと便利な技を紹介しよう。

ハシゴを降り始めたら、スタートボタンを押してポーズをかけよう。そしてまた、スタートボタンを押してポーズを解除しよう。

すると、今までハシゴを降りていたはずのロックマンが突然、すべり落ちてしまう。この技を使うと、十字ボタンの下を押し続けなくても、下に行けるからかなり楽。しかし真下に敵がいることもあるので注意。

○たとえばこんなところでポーズしてみるといいかも

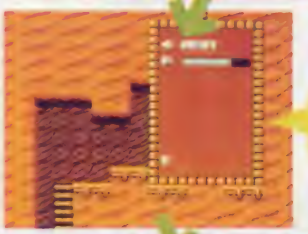

○するとどーんとかというと

○するするっと、下に落ちることができるのでありました！ パチパチ

●燃えろ!! プロサッカー まずカーソルをコンティニューにあわせる。そしてパスワードを「FCFCFC……」とずーっと入れよう。するとポーランドとソ連の一次リーグの試合ができる。FCってファミコンの略だね。

（大阪府／奥村伸介クン）

場外技

次号の発売日は2月17日（第3金曜）です。

番下 サムライソード

（投稿者）高瀬正義クン

サムライソードではタイトル画面のときに「はじめから」にすると、登録画面になって名前を登録できるよね。このときにやってみよう。

ひらがなでもカタカナでもいいから、名前をソロンなどのキャラ名で入れてみても入力できないのだ。また、サムライという名前も入力できないぞ。

名前が入力できないのだ

○名前をさむらいかサムライで入力してみると…

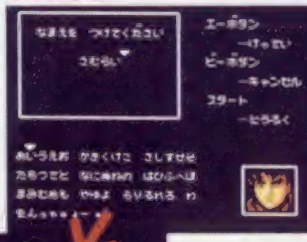

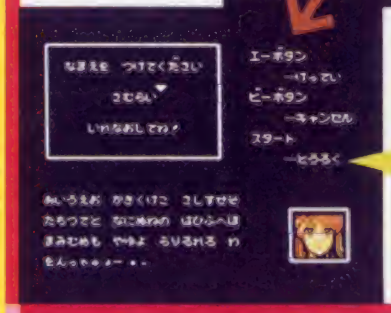

○これなおさないとはならないのだ

小技 がんばれゴエモン2

（投稿者）マイボール関クン

いきなりお金持ちに

スタートしたばかりで庄屋の家に行ったら、このウル技をやってみよう。

庄屋の屋敷に入ったら写真のところへ行き、十字ボタンの上を押しながらAB ボタンを押そう。すると3D迷路に入れて、500両も手に入るのだ。

○おおっ、3D迷路の中に入ることができたぞ

○庄屋の屋敷のここで十字ボタンの上とAIBを押そう

○3D迷路では500両も手に入れることができるのだ

○始まったばかりで、お金をたくさん稼げたね

大関技 エイリアンシンドローム

（投稿者）佐々木雅一クン

ラウンドセレクトだぞ!!

○ここではラウンド3に挑戦してみたぞ

○するとラウンドを選べるぞ

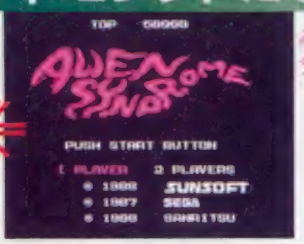

○このタイトル画面のときに、コマンドをやってみよう

先のラウンドへ行くまでけっこうシンドイけど、早く最後まで行きたいキミはこのラウンドセレクトをやってみよう。

タイトル画面のときに、コントローラ I の下とコントローラ II の右を押しながらスタートボタンを押そう。するとラウンドセレクトの画面になるぞ。ただしラウンド6だけは選べないのだ。

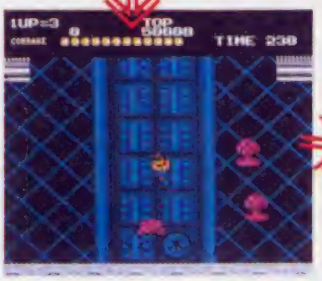

○今度はラウンド4をやってみたぞ

○ラウンドは敵の動きが速くて、とてもむずかしい

場外技

●燃えろ!! プロサッカー

まずカーソルをコンティニューにあわせる。そしてパスワードの上の段を「BBB……」とBばかりにして、下の段を「AAA……」とAばかりにしよう。するとフランス対ブラジルの準決勝戦が始まる。

（兵庫県／坂本信助クン）

©CAPCOM・JALECO・SEGA／SUNSOFT／SANRITSU・KONAMI

FF II その1 部屋で目覚めるとき、ベッドがいくつもあるのにどうしてどこかの人と一緒に寝るのだろう？ それに女性がいるのに（6畳間／中島和也クン・15歳） その2 戦闘シーンのとき、敵はリアルなのにまわりはなんでも等身のかわいいキャラなのだろう？（静岡県／山田一郎クン・14歳） その3 CMがやると、なぜか急に食べたくなってしまう（東京都／菊地友哉クン・21歳） その1 帰ってきたマリオ ファミスタ'88 その1 帰ってこなければよかった……（山梨県／望月浩介クン・14歳） その2 ファイブレード 試合は勝利するよう設定されているのに、なぜか負けてしまう（静岡県／佐藤孝クン・15歳） その3 ファイブレード 操作方法をすると、ただ闇雲に敵へ突っこんでいくだけになった（大分県／安藤弘クン・13歳） グラディウスII ボスのスクロールのしかたが速くなった（大分県／安藤弘クン・13歳）

小技技 テトリス

（石川県）竹田一クン

レベルが上がってくると、ブロックが落ちてくるスピードが速くて難しいよね。そんなときはゲーム中にセレクトボタンを押し続けると、そのままの状態で画面を静止できるのだ。これでゆっくり考えられるね。

○さてどこに置こうかな

○このときにセレクトボタンを押し続けていると、ブロックが止まるのだ

○止まっているあいだに、うまく考えてからブロックを動かせばいいのだ

画面が止まるぞ

下向技 ザ・トライアスロン

（広島県）中村健宏クン

水泳・自転車・マラソンの各競技で、ゴールをする寸前になったらセレクトボタンを連打していよう。プレイヤーが画面から消えずに、おかしな面をどんどん進んでいってしまうのだ。どうなったのかな？

○ゴールのすぐそばまで来たら、セレクトを連打しよう

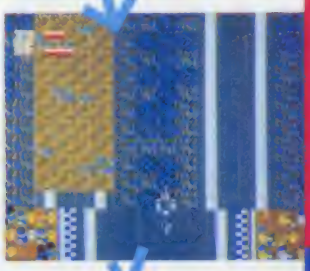

○するとプレイヤーが画面から消えずに先へ進むぞ

○さらにどんどん進んで行ったら、こんなにメチャクチャなところへ行ってしまった

画面がメチャクチャだぞ

下向技 ザ・トライアスロン

（静岡県）ガッチャンボクン

ステージ1の水泳の折り返し地点に船がある。この船の後ろに突っ込むと船の上を泳いでしまう。泳ぐのをやめると船でおぼれるぞ。

船の上を泳いでしまう

落下 テトリス

（愛知県）寺本幸次クン

ゲーム中にAボタンを押すとブロックが落下するけど、このときにAボタンを押しっぱなしにすると、画面が止まったままなのだ。そのあいだに次の作戦を考えよう。

○ゲーム中にAボタンを押すと、ブロックが落下するのだ

○Aボタンを押しっぱなしにすると画面は止まったままだ

画面が止まる技第2弾だ

●燃えろ!! プロサッカー まずカーソルをコンティニューにあわせる。そしてパスワードを「ACACAC……」とずーっと入れよう。するとポーランドとスコットランドの準決勝戦が始まる。ACってアクションの略だね。（京都府／山梨大介クン）

場外技

超ウルトラ技+1

★ウソテックイズ実施中につき、この号のウル技に関する質問は2月10日以降(平日午後4～6時)にお願いします。

大関技 スペースハリアー

望月善生クン

Sテストと Rセレクトだ

まずはサウンドテストのコマンドだ。タイトル画面のときに十字ボタンを右・左・下・上の順に押すとサウンドテストになる。

ラウンドセレクトはサウンドテストの画面で曲を7・6・5・4・3・2・1の順に聞くと複合技だね。

○十字ボタンを、右、左、下、上と押そう

○すると サウンドテスト画面となり、好きな曲を選んで聞くことができるのだ

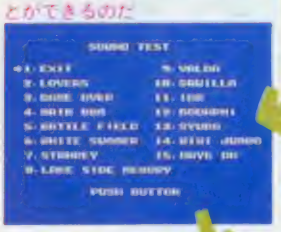

○曲を7、6、5、4、3、2、1の順で聞くと

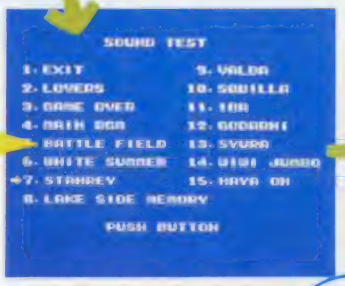

○すると ラウンドセレクトとなり、好きな面を選べる

○ただし、ボーナス面と最終面は選べないよ

小錦技 スペースハリアー

小谷利秀クン

コンティニューもあるよ

6つの隠しコマンドの最後はコンティニューだ。ゲームオーバーの画面のときに、コントローラーの下、下、上、上と押そう。すると、得点は0だけども、死んだその場所から再びプレイできるのだ。

○このゲームオーバーの表示中に、1コンを下、下、上、上と押そう

○すると死んだその場所から再び始められるのだ

○げっ、せっかくここまできたのにやられてしまった

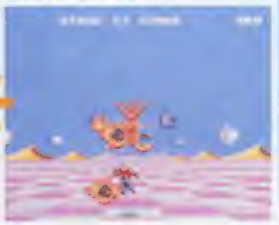

○これらのコマンドさえあれば、全面クリアも楽々だね

小錦技 スペースハリアー

神田勝也クン

各種セレクトだ

このスペースハリアーには6つの隠しコマンドがあると、取扱説明書に書いてあるけど、やりかたまでは書いていなかったよね。ここでは難易度セレクト、コントロールセレクト、キャラクタセレクトの紹介をしよう。

まず上のウル技のサウンドテストの画面にする。さらにその音楽を7、4、3、7、4、8、1の順に聞こう。すると、難易度、コントロール、キャラクタの各セレクトができるぞ。

○まずサウンドテストの画面にする

○曲を7、4、3、7、4、8、1の順に聞く

○難易度セレクト、コントロールセレクト、キャラクターセレクトができるぞ

場外技

●燃えろ!! プロサッカー

まずカーソルをコンティニューにあわせる。そしてパスワードを「AZAZAZ……」とずーっと入れよう。するとイングランドと西ドイツの準決勝戦が始まる。

AZってアズキの略だね。そんなことないか?

(奈良県／大仏笑助クン)

©Academy Soft-Elorg／Temgen Inc.／Bullet-Proof Software Inc.・K A MUSEMENT LEASING・SEGA／TAKARA CO.LTD・JALECO

ファミコン　僕は受験生だが、勉強の集中力を高めるために、ファミコンをしています（愛知県／高橋秀クン・15歳）。プロ野球殺人事件！　これは本当にアドベンチャーなのでしょうか？（埼玉県／おまわりさんに捕まって、シューティングばかりしています（山梨県／野島幸次クン・15歳）。ロックマン2　その1　エンディングを見るまでが、なんとロングラン……と思った山田クン・16歳。その2　敵のほうがグラフィックにこだわりがある（愛知県／大橋和宏クン・15歳）。ファミスタ'88　「ヒットが打てない！　チームが打てない！」（神奈川県／野口洋クン・16歳）。イース　ボスより強いザコには泣かされてしまう（福島県／斉藤勇クン・16歳）。テトリス　これは本当に奥が深いと思う（愛知県／佐藤かおりクン・16歳）。

小技

ただで電話が使える

かぐや姫伝説

和田武久クン

ギャルたく山へ行ったら、街中へ進んでみよう。すると、画面の左右に店があるはずだ。そこで左にある「もしもしクラブ」に入ってみよう。受付嬢が現れるけど、ここでコマンドの「！」の中の「キスをする」をしよう。次に「みる」を選択して、十字ボタンでアイコンを受付嬢の目に合わせよう。すると、本当ならお金3両かお招待券がなければ電話を使わせてくれないのに、何とただで使わせてくれるのだ。しかも閉店になっていても、店の中なら何回も電話を受けられるぞ。

下ネタ

こんなところで1点くれる

かぐや姫伝説

野口祐一クン

ギャルたく山の街の右には池があるよね。ここへ来たらこのウル技をやってみよう。「みる」のコマンドにして、アイコンを池に合わせよう。するとなぜか1点もらえてしまうのだ。まあ、何ももらえないよりはいいのだから、やってみよう。

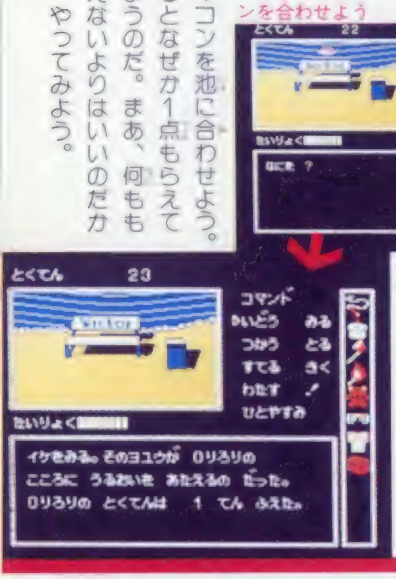

下ネタ

ジャンプしないで渡る

かぐや姫伝説

山崎博司クン

ギャルたく山へ行く前に、川を飛び越えるところがあるね。ここでジョイスティックを接続して、Ⓑボタンを連射にしていよう。するとジャンプをしなくても川を渡れてしまうのだ。

下ネタ

勝手に名前がついてしまう

かぐや姫伝説

野口祐一クン

ゲームをスタートさせると名前を入力するところになるね。このときに何も入れないでいきなりエンドにすると、勝手に名前が「おたかさん」となってしまうのだ。

●燃えろ!!プロサッカー　まずカーソルをコンティニューにあわせる。そしてパスワードを「ABABAB……」とずーっと入れよう。すると日本対イングランドの決勝戦が始まる。Aボタンを連射にしていよう。するとジャンプをしなくても川を渡れてしまうのだ。

Bってアフターバーナーかな？　違う違う！

（和歌山県／森村端介クン）

場外技

次号の発売日は2月17日(第3金曜)です。

おみくじが2回引けるぞ

小技

がんばれゴエモン2

(山口県) 西園誠司クン

おみくじ屋では1回しかおみくじを引けないけど、「2回目は引けません」と言っているときにコントローラIIのマイクに叫ぶと、もう1回おみくじを引かせてくれるのだ。

○2回目はダメと断られるけど、コントローラIIのマイクに叫ぼう

○1回目はいうまでもなく引けるよね

○残念ながら3回目は引かせてくれません。あしからず

○するともう1回おみくじを引かせてくれるのだ

サウンドテストだ

大関技

はんじゅくヒーロー 半熱英雄

(徳島県) ディズニー番クン

○タイトル画面のときに…

○本文中のコマンドを入力して、ドカンと音がしたら、コマンドは成功だぞ

○十字ボタンの上下でBGMが

○十字ボタンの左右で効果音が聞けるのだ いろいろと聞いてみてね

タイトル画面でコントローラIIを使い、次のコマンドを入力しよう。ただし押したら指示されるまでは離さないようにしよう。Aボタンを押す、Bボタンを押す、Bボタンを離す、Bボタンを押す、Aボタンを離す、Aボタンを押す、Bボタンを離す、Bボタンを押す、Aボタンを離す、十字ボタンの右を押す、十字ボタンの右とBボタンを離すとサウンドテストになる。

なんと自爆装置があるぞ

番下

ぎんがえいゆうでんせつ 銀河英雄伝説

(兵庫県) 増尾隆史クン

艦隊を1艦隊だけ残し、あとは敵にやられる。そしてその艦隊を遠くへ移動させる。すると、自爆装置のリセットボタンを押そうと言うのだ。

○指揮官を1人残して全滅させるのだ

○すると自爆装置のリセットを押そうとか言うのだ

寝ている人を起こそう!!

下向技

がんばれゴエモン2

(愛知県) 安川裕和クン

道中で民家に入ってみると、たまに寝ている人がいるね。このときコントローラIIのマイクに向かって叫ぼう。すると、起き出していろいろなことをするのだ。

○寝ている人がいたぞ マイクに叫んでみよう

○この人はとんでもないギャグをいうのだ

○ほかにも起こしてしまうと、怒ってお金を取る人もいるのだ

場外技

●燃えろ!! プロサッカー

自分がスローインするときになったら、スタートを押してポーズをかけよう。そしてポーズを解除すると、まだボールを投げていないはずなのに、手からボールが離れている。なんて不思議なんだ?

(新潟県/岩沢学クン)

©VICTOR MUSICAL INDUSTRIES, INC.・スクウェア・KONAMI・田中芳樹/徳間書店/徳間ジャパン/キティフィルム/KEMCO・JALECO

キミのハガキだ!!

EFII その① 発売日の1日前にもう来ているときいたので、夜6時ごろ家まで自転車で買いに行った。道路が凍っていたのでコケてケガして、自転車も壊れた。なのに売ってくれなかった。悲しかった（静岡県／なまえクン・13歳）。その② 「EFII」という、「バリスタ」という、言うのがとっても大変で面倒クサかった。もう通販かなにかにして欲しい（東京都／渋谷貴紀クン・17歳）。その③ 悪友にすすめられて「EFII」を買った。今、Tは親友になっている（富山県／木下宏クン・15歳）。その④ うっとうしい敵の名前を書いた紙を破いて、火で燃やしてやると、その敵は四次元出現しなくなる！（愛知県／まる貴クン・12歳）。グラII 画面がキレイ。しかし見とれていると、すぐ死ぬが（大阪府／伊藤昌孝クン・15歳）。アキラ なにがマルチエンディングだ！ 全員同じようなもんじゃねーか！（宮城県／佐々木渉クン・12歳）。

小技技 スーパーマリオブラザーズ3

（静岡県）カプッチャー直人クン

パタクリボーが落ちる!?

W5−5で、まずパタパタを手に持って、パタクリボーが上空に飛んでいったら、マリオをはねるブロックに体当りさせよう。するとなぜか上空を飛んでいたパタクリボーが、ダメージを受けて落ちていくのだ。

小技技 スーパーマリオブラザーズ3

（宮城県）熊谷宣樹クン

扉をすりぬけて近道だ

W8の砦へ行こう。写真のところまで行き、そこでPスイッチを押そう。隠れていた扉とマリオを半分くらいに合わせて扉に入ろう。すると壁をすりぬけて、砦のボスのところまで行けてしまうのだ。

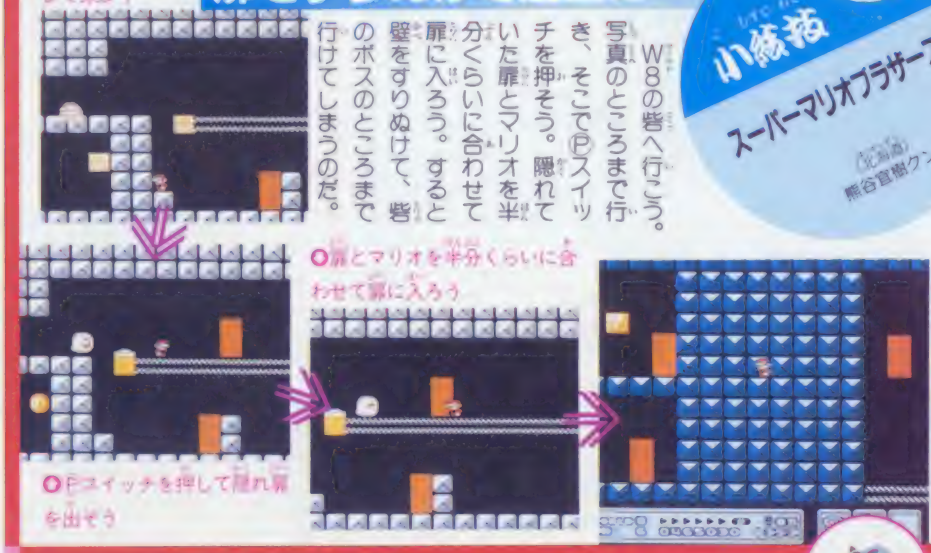

不向技 スーパーマリオブラザーズ3

（愛知県）秋山直大クン

雲が手に入らない

W3−7にはジュゲムの雲があるね。この雲をタイム0になるギリギリのところで取ろう。すると宝箱を開けて取ったはずなのに、手に入っていないのだ。しかもマリオは1人減ってしまうし、これは負ね。

番下 グラディウスII

（広島県）ホテイス東クン

オプションが2個だけ？

タイトル画面で下下上上右左右左ⒶⒷⒶⒷとコマンドを入力してからスタートしよう。するとオプションが2個しか付けられなくなっていて、かなり戦いにくい状況になる。

場外技

●アキラ

このゲームを始めるとすぐに、アーミーに取り調べられる場面がある。そのときに、アーミーのズボンの中心にカーソルをあてて調べてみよう。すると、あらまあ恥ずかしい、ズボンのチャックが開いてると表示される。

（山口県／佐々木渉クン）

★ウソテックイズ実施中につき、この号のウル技に関する質問は2月10日以降(平日午後4~6時)にお願いします。

小技技 VSエキサイトバイク

鈴木啓一クン

オーバーヒートしない方法

VSモードでしかできないけど、ターボをいくら使ってもオーバーヒートしない方法を見つけたのだ。それはⒶ、Ⓑボタンを両方押していればいいのだ。これでいいのだ。

○でもⒶとⒷを押しているといいことがあるのだ

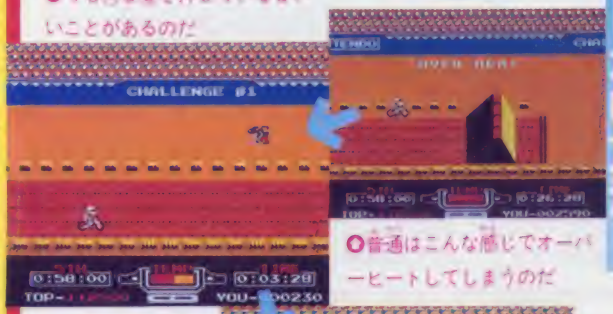

○普通はこんな感じでオーバーヒートしてしまうのだ

○いつまでもオーバーヒートしないのだ、便利なのだ

やくに立つぜっ!!

小技技 グラディウスII

三浦和良クン

無限増殖は寝て待て

グラIIにも無限増殖があった。下の写真のようにモアイ面の最後でボスを倒さないようにしてねればいい。ボタンをセロテープで固定してほうっておけば数時間後にかなり自機ガ増えるでしょう。

○この位置がなかなか微妙だ。だけどここにいれば

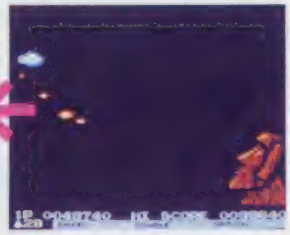

○ボスが出てくるまでに、オプションは4つほしい

○次の日起きるとほらこの通り。増えまくりました

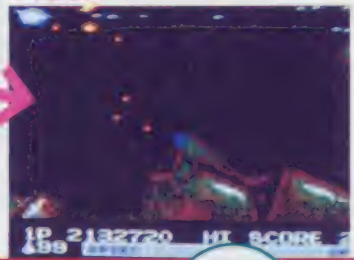

○やられることはない。ボタンを固定して寝てしまいましょう

大関技 がんばれゴエモン2

米は信濃物産ヘクン

すぐにライフゲージが最大

肥後から豊後のステージの地下通路には、ふしぎつつみがあるね。このアイテムを手に入れたら、わざとゲームオーバーになろう。そしてコンティニューをして、またふしぎつつみを取ろう。するとライフゲージがあっという間に最大になってしまうのだ。これで先のステージへ行っても楽だね。

○ゲームオーバーになってすぐに地下通路へ

○地下通路に入って、ずっと進んでいったところに、アイテムのふしぎつつみがあるぞ

○ゲームオーバーになってコンティニューする

○再び地下通路に入ってふしぎつつみを取ると、ライフゲージが最大になるぞ!!

場外技

●アキラ

「みたしきねきくき せせおくさきああ すさかあしすしね」というパスワードでゲームを始めよう。ところが、バグってしまってゲームを始めることができない。これは真パスワードだったのだ。

(大阪府/吉川高司クン)

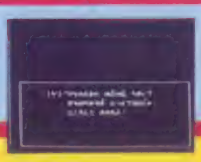

©Nintendo・KONAMI・SNK・マッシュルーム/アキラ製作委員会/TAITO CORP.

ファミスタ'88 メジャーリーガーズとタイタンズで、おたがい5000点かけて勝負をしたら、僕はタイタンズで勝って5000点もらったんだけど、おたがあまりにも差ありすぎるので、"ドカベン"のソフトをあげた（静岡県／鈴木勇介クン・15歳）。 忍者龍剣伝 その① 初めて1面をクリアした時、僕はその後のアニメーションに見とれてしまったのでした（青森県／加藤真クン・14歳）。 F1ヒーロー 中盤のあたりで、はっきり言ってタイヤです。あの1ピットは、中途半端なに早くあらまほん（大阪府／土野浩則クン・17歳）。 信長の野望 城の攻撃の順序がよくわかった（愛知県／岡本博クン・15歳）。

客席でホームランを取る？

大関技

ファミリースタジアム '88年度版

（北海道）井手 倍クン

どこの球場でもできる。選手をセンターのフェンス際をレフト方向に進ませると、フェンスの曲がり角のあたりで、観客席に入れる。それぞれの球場の入れる場所については、写真を見てほしい。

この方向にホームランが飛んできたら、ホームランボールを取ることもできるよ。

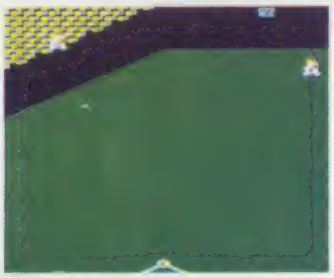

○ここで守備の選手は、ボールがとれないことを知っている

○ろっこうさん球場の場合はこの場所から入ることができる

○しやちほこ球場の場合はこの場所から入ることができる

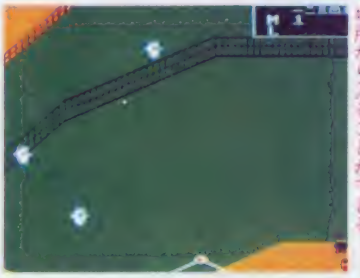

○かせんしき球場の場合はこの場所から入ることができる

ホームラン歓迎の法則？

小錦技

ファミリースタジアム '88年度版

（北海道）仁科明浩クン

ホームランを打ったときに起きるイベントの法則を発見した。

まずどうむ球場は観客がわくだけ。そのほかの球場は、下の表のように、ホームランの種類によって花火が何発か上がる。4発上がってから点数が表示され、そのあとプラスアルファされるわけだ。かせんしきの場合電車のおまけもある。

花火の数			
4＋1	4＋2	4＋3	4＋4
ソロホームラン	ツーランホームラン	スリーランホームラン	満塁ホームラン

○どうむ球場で花火を上げるわけにはいかないよねぇ。ちょっと地味

○ろっこうさんはボンボン花火が上がりまくります。派手だね

○前号でも紹介したけど、かせんしきで満塁だと、電車が走ります

ピッチャーが突然消える？

十両技

ファミリースタジアム '88年度版

（北海道）安藤尚人クン

1人用でも2人用でもいいから始める。チーム、球場、ピッチャー、打順を決めたあとに、ゲームの始まる音楽が鳴り終わり、画面が切り替わる瞬間にポーズする。うまくいくとピッチャーが消えるので、代打を出す。するとピッチャーが消えたままになり、見えないボールを投げる。

○このようにピッチャーが消えれば成功です。代打を出そう

○ピッチャーが消えた

●ファミリースタジアム'88年度版

タイトルでⒶ、Ⓑボタンを押しながらスタートボタンを押すと、隠し画面が出ることは前号でも紹介したけど、このウル技にほかのやり方があった。アルカノイドIIのコントローラを接続してボタンを押してもできる。

（徳島県／平尾剛クン）

次号の発売日は2月17日（第3金曜）です。

やぶけないどうむ球場だよ

ファミリースタジアム'88年度版
永島健司クン

○こんな選手を1人作るとほかが破綻するけど

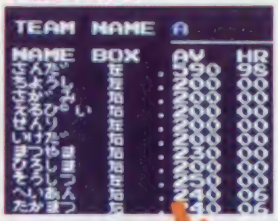

○くぃーんとのびました。ホームランでしょう

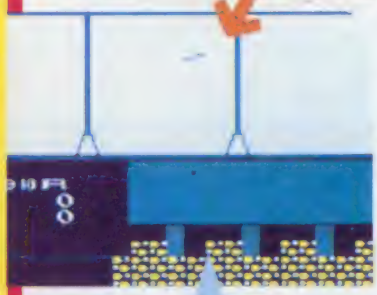

○テントに穴が開かずにオールはえました

チームエディットで打率590、本塁打数98というすごい選手を作る。そして並みのピッチャーとどうむ球場で対戦させる。だいたいにしてホームランが出るので、ボールをよく観察しよう。どうむのテントにぶつかってもやぶけないで、消えてしまうぞ。

キャスターは4人いる？

小林孝之クン

試合が終わると4人の女の人たちが交代でニュースキャスターとして出てくるが、球場によって出てくることがわかった。

どうむではからし色、ろっこうさんではピンク色、しやちほこでは緑色、かせんじきでは赤い服を着た人出てくる。

○どうむ球場のキャスターは渋いからし色の服を着ている

○かせんじき球場のキャスターは赤い服を着ている

○しやちほこ球場のキャスターは緑の服を着ている、タレ目ギャル

○ろっこうさん球場のキャスターはド派手なピンクの服

ウォッチを操作！

ファミリースタジアム'88年度版
大瀬和幸クン

ウォッチモードを見ていてコンピュータのヘタさ加減にイヤになるときがあるでしょう。そんなときはコントローラで操作してしまいましょう。ウォッチモードといえども操作できるのです。

○どんなもんだい。オレが打てばこんなもんよ

○ええーい、オレ様が代わってやるー

金網の向こうにボールが！

ファミリースタジアム'88年度版
水野幸作クン

ファーストに牽制球を投げてから、一塁手をセカンドに歩かせ、すぐにファースト方向にボールを投げさせる。ボールは転がっていって金網の向こうに行ってしまい、取れなくなる。

○この瞬間に右とAをポンと押すのだ

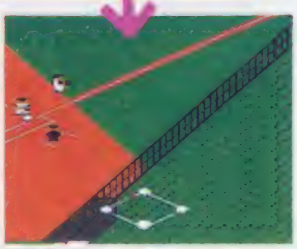

○あらあら、こんなところまでボールはてんてんと

場外ホームラン技

●ファミリースタジアム'88年度版

2人用でフライを打ちランナーを進め、そのままにしておくと、バッターはアウトになるけどランナーは進んだままになる。ところがこのときにランナーをホームまで進めるとランナーは消えてしまう。

（北海道／渡辺圭太郎クン）

©ナムコ

序ノ口技

知っていたのか知らなかったのか？　なるほどとうなずく序ノ口技の場所が存在している

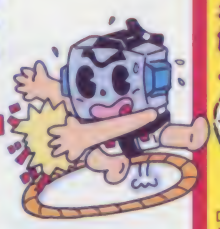

最初に2人が重なり合えばアイテムが2倍に得だっ

序ノ口技
エイリアンシンドローム
一番 透クン

2人プレイでラウンド1をクリアする。ラウンド2が始まってすぐ（主人公たちが点滅している間）にファイアボールのアイテムの上へ主人公2人を重ねて置こう。2人ともアイテムを取れる。

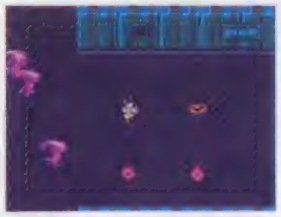

○ぞーれそれっ、ぶいぶいっと2人いきなりファイアボールだ

やられた後に前線基地へ突入するとすりぬけてしまった

序ノ口技
ファンタジーゾーンII
藁 勝洋クン

ラウンド1のバスタリアが始まったら、わざとやられよう。そのあとすぐに前線基地のマカロリンにぶつかってみよう。重なってもしばらくは、やられない。これは他のラウンドでもぜったいできるのだよ。

○マカロリンの顔が変わったのではない、オバオバがいる

ウォッチモードの打順がめちゃめちゃ

序ノ口技
ファミリースタジアム'88年度版
安藤大輔クン

ウォッチモードではコンピュータがさっさとエンドしてしまって打順を変えない。ところが、そのときに十字ボタンの下を連打してみよう。カーソルが下に動きだし、コンピュータが打順をテキトーに変え始める。ずっと下を連打しているとそこを抜けられない。

○こんな打順になってしまいました

バーバリアンがやられたときにバリバリやんになるんだ

序ノ口技
忍者龍剣伝
倉沢宏良クン

第一章のボス、バーバリアンの体力を残り1つにし、忍術の風車手裏剣でとどめをさそう。

すると、バーバリアンがやられて爆発するときに画面が、ちょっとおかしくなってしまうのがおもしろい。

○バーバリアンの足もとに注目。これをバリバリやんけといおう

リュウ・ハヤブサの隠し忍術壁はまり

序ノ口技
忍者龍剣伝
岡田 孝クン

リュウ・ハヤブサを壁にジャンプさせると、壁にしがみつく。そこで、Aボタンを押すと、リュウ・ハヤブサは壁から離れて下に落ちる。

ところが、すぐに壁の方へ十字ボタンを押すと、再び壁にしがみつく。

そこで、何度も繰り返し、十字ボタンの左右とAボタンを押していると、壁を少しずつ上がっていってハマる。

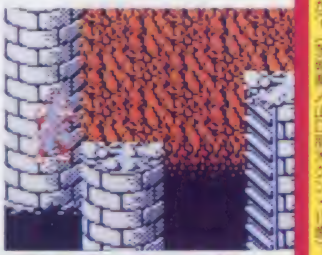

○飛んで飛んで少しずつ上へくると、しまいにはこうなる

回転斬りをもう使いたくない時

序ノ口技
忍者龍剣伝
飯塚大介クン

忍術の回転斬りは、ジャンプをしているときに剣をふってしまうと、使いたくなくても使ってしまう。

これを使わずにすませられる方法があった!!

Aボタンを押してジャンプしたときに攻撃をしたくなったら、十字ボタンの下を押しながらBボタンを押すのだ。

すると、回転斬りではなく、たんに剣をふるのだ。

○回転斬りのアイテムを持っているのに、空中で剣をふることができている証拠の写真だい!!

ボンバーヘッドのくさりガマをたたっ切ってやる技発覚

序ノ口技
忍者龍剣伝
広瀬 明クン

第二章のボス、ボンバーヘッドは、くさりガマで攻撃をしかけてくる。

このくさりガマがなければ少しは倒しやすそうだ。

そこで、ボンバーヘッドのくさりガマが振り回されて、一番手前にきたときに、回転斬りをカマに当てよう。

なんと、くさりガマを切ってしまえるのだ。これでボンバーヘッドは丸ごしだ。

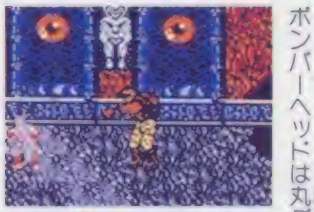

○そんな遠いところからパンチをしても届かないんですよーだ

キミのハガキだ!!

挑戦　その①　このゲームをやった後、自分のサイフの中を見ると、わびしくなってくる（石川県／鈴川慶護クン・12歳）。その2　面白くなるのは、いい気持ちになあ～と酔った（埼玉県／山田大輔クン・15歳）。その3　各地方の名産物がよくわかって面白い（山形県／野沢琢磨クン・16歳）。ファミコン名人戦　諸行無のモードで、問題が半永久的に出るとあったが、実は5問目の問題を過ぎると、また初めの問題にループしてしまうのだった。なるほど、ほとんどの人が5問目ですね（神奈川県／星田秀樹クン・16歳）。ダンディー　買い換えにしておいてよかった。あんまり損しなくて良かった。良かった（愛知県／長嶋朗クン・17歳）。ロックマン2　パスワードが簡単でよい。しかも面白いので言うことなし！　パスワードがやたら長くて、全然面白くないゲームもある。これは私の考えなんだろうか？（茨城県／山口崇文クン・15歳）。

©SEGA／SUNSOFT／SANRITSU・TECMO・㈱テムコ

超ウルトラ技大募集

ウル技を発見したらガンガン投書しよう。くわしいやり方と住所、郵便番号、名前(フリガナ)、電話番号、年齢をハガキまたはFAXで送ろう。ハガキの表には赤色で、FAXには最初に大きくゲーム名を書いてね。FAXは電話局やコンビニエンスストアなどから送れるよ。番号はよく確かめてね。ハガキは消印、FAXはいちばん早く届いた人を採用します。採用者には認定証の他に左のような賞品、賞金を用意しています。

FAXでも応募可

03-578-6996

うら

- 住所
- なまえ(フリガナをふってネ!)
- でんわ
- とし

—— 内容 ——

おもて

切手

〒105-□□
東京都港区新橋4-10-7
TIM
ファミマガ編集部
ウル技係
○○ゲーム名

★技のランクと賞金・賞品★

優勝	10,000円	十両	2,000円
横綱	8,000円	幕下	特製電卓
大関	6,000円	序ノ口	特製電卓
小結	4,000円	特別	技の大きさにより決定

ウソテックイズに応募しよう

今号もウル技の中に1つだけウソ技がある。見つけたら左の要領で応募しよう。正解者の中から抽選で20名にほしいゲーム(現在発売中のファミコンソフト)をプレゼント。応募の締切は2月9日(消印有効)。正解は№5誌上で発表。当選者は3月17日発売の№7で発表。

応募券

- 住所
- なまえ(フリガナをふってネ!!)
- でんわ
- とし
- ほしいゲーム
- こたえ(ウソ技の見出しを書いてネ!!)

抽選で20名に好きなゲームプレゼント!!

No.3の答え

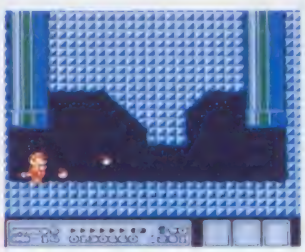

横綱技「スーパーマリオブラザーズ3」の「ファイアとしっぽの両方だ」でした。

正解率は37%でした。まさかマリオで、それも横綱技をウソにするとは思わなかったでしょう。すべて金田一技彦の陰謀です。

No.1の当選者(敬称略)

北海道/橋詰 正智・12歳	宮城/堀田 一幸・13歳	埼玉/大内 竜太・13歳	千葉/岡田 学・12歳
新潟/池田 彰・12歳	愛知/関 武志・10歳	岐阜/近藤 裕次・12歳	岐阜/下木戸正き・11歳
千葉/原田 遊・12歳	埼玉/松ケ谷有彦・10歳	宮城/大内 竜太・13歳	北海道/堀田 一幸・13歳
岐阜/市田 浩之・12歳	三重/須崎 直樹・14歳	大阪/佐立 一生・12歳	広島/福留 賢治・12歳
広島/森脇 伸也・13歳	福岡/光永 達也・12歳	佐賀/草水 賢治・13歳	北海道/足利 幸治・18歳
北海道/安達 誠・13歳	北海道/足利 幸治・18歳	北海道/しんすけ・9歳	

グラディウスの未確認技

今回は伝説のウル技を紹介しよう。情報提供は神奈川県の某ゲームライターA氏。

グラディウス(IIではない)でエンディングまで行く。すると難しくなった2周目が始まるが、たいていの人はここでやめてしまう。いくら、難易度が変わったからといって、同じゲームを2回連続でやろうなんて人はそうそういない。

ところがぜんぜんゲームをやめずに256周もやり続けると、とんでもないことが起きるというウワサがある。無敵か、フリープレイだという話だけど、試してみようというひまなヤツはいない。

256周するとどうなるの?

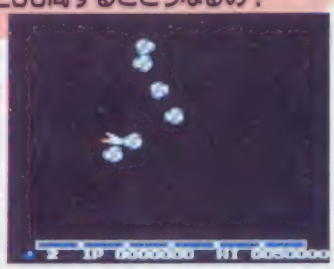

○無敵のように見えるがこれは合成画面

テレホンサービス

毎週金曜日から最新のウル技などの情報をお届けするよ。

03-459-8000

★ウソテックイズ実施中につき、この号のウル技に関する質問は2月10日以降(平日午後4~6時)にお願いします。

©Nintendo・KONAMI

マガゲーム大賞（グランプリ）

読者のみなさんが、実際にプレイして評価した結果で選ばれるゲーム大賞も今年で3回目。大賞に輝いたのはやはり…!?

第2位 スーパーマリオブラザーズ3（任天堂）

第3位 ファイナルファンタジー（スクウェア）

今年もドラクエ強し!! 2年連続グランプリ

昨年のファミマガNo.23で募集した「1988ゲーム大賞」。応募総数1万8935通のなかから5000通を無作為に選び集計した結果、みごと大賞に輝いたのはドラゴンクエストIIIだ!

'88ゲーム大賞の対象ゲームは187本

1988ファミマガゲーム大賞の評価の対象となったゲームは、'87年12月から'88年11月までに発売された計187本。

それらのうち読者のみなさんが実際にプレイしたことのあるものを、ゲームベスト20のページの新作通信簿のコーナーと同じようにキャラクタその他の項目別に評価してもらい、各項目別に平均点を出し、それらを合計した総合点を基準に大賞が決定された。

ところで、今回評価の対象になった187本のうち、カセットゲームが137本に対し、ディスクゲームはわずか45本だ(ほかに書き換え専用が5本)。昨年度に比べるとディスクの数がグッと減った。また、上位ゲームのほとんどがカセット。時代の流れを感じずにはいられない結果だ。

RPG攻勢のなかマリオが大健闘!

集計の結果を全体的に見れば、大賞のドラクエIIIをはじめ、ファイナルファンタジーや貝獣物語など、今年もやはりRPGが強かった。

そんな中で気をはいたのが、ドラクエIIIに肉薄したスーパーマリオ3だ。アクションゲーム劣勢の時代の流れのなかで、読者の高い評価を得ることができたのは、マリオが単に有名ゲームであるだけが理由ではないだろう。読者の評価は、売上以上にキビシイのだ。いっぽうシューティングゲームでは、50位以内にランクされたのがわずかに2本。まさに冬の時代だ。

ゲームジャンル別ベスト3

●RPG

第1位	ドラゴンクエストIII（エニックス）	27.300点
第2位	ファイナルファンタジー（スクウェア）	25.522点
第3位	貝獣物語（ナムコ）	24.647点

●アドベンチャー

第1位	ファミコン探偵倶楽部 後編（任天堂）	23.840点
第2位	ファミコン探偵倶楽部 前編（任天堂）	23.368点
第3位	サラダの国のトマト姫（ハドソン）	21.012点

●アクション

第1位	スーパーマリオブラザーズ3（任天堂）	26.661点
第2位	熱血高校ドッジボール部（テクノスジャパン）	22.751点
第3位	帰ってきたマリオブラザーズ（任天堂）	22.650点

●スポーツ

第1位	プロ野球ファミリースタジアム'87（ナムコ）	23.013点
第2位	究極ハリキリスタジアム（タイトー）	21.655点
第3位	コナミックスポーツ イン ソウル（コナミ）	21.263点

●シミュレーション

第1位	ファミコンウォーズ（任天堂）	23.598点
第2位	三国志（光栄）	22.805点
第3位	三国志 中原の覇者（ナムコ）	22.786点

●その他

第1位	キャプテン翼（テクモ）	24.515点
第2位	ドラゴンボール大魔王復活（バンダイ）	22.944点
第3位	源平討魔伝（ナムコ）	21.897点

(参考)'87年12月～'88年11月のゲーム売上ベスト10

順位	ゲーム名	メーカー名	ポイント
1	ドラゴンクエストIII	エニックス	1722
2	スーパーマリオブラザーズ3	任天堂	996
3	プロ野球ファミリースタジアム'87	ナムコ	492
4	究極ハリキリスタジアム	タイトー	307
5	キャプテン翼	テクモ	248
6	桃太郎伝説	ハドソン	197
7	ドラゴンボール 大魔王復活	バンダイ	154
8	聖闘士星矢 黄金伝説完結編	バンダイ	152
9	ファイナルファンタジー	スクウェア	136
10	ゲゲゲの鬼太郎2	バンダイ	126

●ポイントは全国有名デパート、玩具店の協力を得て、その販売本数をもとに編集部で計算したものです。(ポイントは'87年12月～'88年11月の累積得点)

決定!! キミが選んだ1988ファミ

グランプリ

ドラゴンクエストIII（エニックス）

1988ファミマガゲーム大賞グランプリ

各項目別ベスト10

カセット　ディスク　書き換え専用

〈表の見方〉
●総合の欄はキャラクタ以下6項目の平均点を合計したもの、つまり総合的におもしろいと評価されたゲームの順位。
●回答率の欄は、何%の人が答えてくれたかを表している。つまり、この欄の順位の高いゲームは、プレイしたことのある人が、より多いゲームだ。この項目の順位が高くて他の項目の順位が低いものは、遊んでみたけれどあまりおもしろくないと思った人が多かったゲームといえる。
●キャラクタ以下の6項目は、5段階評価の平均点で順位を出している。（点数は、小数点以下第3位までを表す）
●各項目のベスト10以外に、総合得点のみ、50位までを下に掲載した。点数は上の総合の欄と同様に算出したものだ。

	総合	回答率	キャラクタ	音楽・効果	熱中度	操作性	お買得度	オリジナリティ
1位	ドラゴンクエストIII（エニックス）27.300点	ドラゴンクエストIII（エニックス）95.3%	スーパーマリオブラザーズ3（任天堂）4.680点	ドラゴンクエストIII（エニックス）4.710点	ドラゴンクエストIII（エニックス）4.763点	スーパーマリオブラザーズ3（任天堂）4.477点	ドラゴンクエストIII（エニックス）4.432点	キャプテン翼（テクモ）4.303点
2位	スーパーマリオブラザーズ3（任天堂）26.661点	プロ野球ファミリースタジアム'87（ナムコ）80.1%	ドラゴンクエストIII（エニックス）4.638点	スーパーマリオブラザーズ3（任天堂）4.510点	スーパーマリオブラザーズ3（任天堂）4.608点	ドラゴンクエストIII（エニックス）4.465点	帰ってきたマリオブラザーズ（任天堂）4.276点	スーパーマリオブラザーズ3（任天堂）4.301点
3位	ファイナルファンタジー（スクウェア）25.522点	キャプテン翼（テクモ）75.6%	貝獣物語（ナムコ）4.447点	ファイナルファンタジー（スクウェア）4.342点	ファイナルファンタジー（スクウェア）4.498点	ファイナルファンタジー（スクウェア）4.106点	プロ野球ファミリースタジアム'87（ナムコ）4.200点	ドラゴンクエストIII（エニックス）4.292点
4位	貝獣物語（ナムコ）24.647点	スーパーマリオブラザーズ3（任天堂）70.7%	ファイナルファンタジー（スクウェア）4.358点	イース（ビクター音楽産業）4.141点	貝獣物語（ナムコ）4.248点	プロ野球ファミリースタジアム'87（ナムコ）4.054点	ファイナルファンタジー（スクウェア）4.180点	ベストプレープロ野球（アスキー）4.237点
5位	キャプテン翼（テクモ）24.515点	究極ハリキリスタジアム（タイトー）69.5%	キャプテン翼（テクモ）4.297点	ファミコン探偵倶楽部 後編（任天堂）4.036点	ファミコン探偵倶楽部 後編（任天堂）4.233点	キャプテン翼（テクモ）3.984点	スーパーマリオブラザーズ3（任天堂）4.086点	松本亨の株式必勝学（イマジニア）4.069点
6位	ファミコン探偵倶楽部 後編（任天堂）23.840点	ドラゴンボール大魔王復活（バンダイ）63.9%	ウルトラマン倶楽部（バンダイ）4.212点	貝獣物語（ナムコ）3.955点	ファミコンウォーズ（任天堂）4.218点	貝獣物語（ナムコ）3.955点	貝獣物語（ナムコ）4.050点	ドラゴンボール大魔王復活（バンダイ）4.061点
7位	ファミコンウォーズ（任天堂）23.598点	ファイナルファンタジー（スクウェア）63.4%	ワイワイワールド（コナミ）4.183点	ファミコン探偵倶楽部 前編（任天堂）3.933点	三国志（光栄）4.190点	帰ってきたマリオブラザーズ（任天堂）3.943点	ファミコン探偵倶楽部 後編（任天堂）4.042点	ファイナルファンタジー（スクウェア）4.039点
8位	ファミコン探偵倶楽部 前編（任天堂）23.368点	ワイワイワールド（コナミ）62.9%	ロックマン（カプコン）4.157点	キャプテン翼（テクモ）3.883点	キャプテン翼（テクモ）4.189点	ファミコンウォーズ（任天堂）3.865点	ファミコン探偵倶楽部 前編（任天堂）3.973点	貝獣物語（ナムコ）3.993点
9位	プロ野球ファミリースタジアム'87（ナムコ）23.013点	独眼竜政宗（ナムコ）53.9%	三国志（光栄）4.128点	ファミコンウォーズ（任天堂）3.805点	信長の野望 全国版（光栄）4.141点	ファミコン探偵倶楽部 後編（任天堂）3.800点	ファミコンウォーズ（任天堂）3.879点	信長の野望 全国版（光栄）3.932点
10位	ドラゴンボール大魔王復活（バンダイ）22.944点	アイスホッケー（任天堂）51.6%	サラダの国のトマト姫（ハドソン）4.123点	ワイワイワールド（コナミ）3.777点	ファミコン探偵倶楽部 前編（任天堂）4.134点	ファミコン探偵倶楽部 前編（任天堂）3.753点	キャプテン翼（テクモ）3.859点	熱血高校ドッジボール部（テクノスジャパン）3.922点

総合順位・11位〜50位

11	三国志（光栄）	22.805点	18	ベストフレーフロ野球（アスキー）	21.964点	29	3Dホットラリー（任天堂）	21.050点	39	アイスホッケー（任天堂）	20.485点
12	三国志 中原の覇者（ナムコ）	22.786点	19	原平討魔伝（ナムコ）	21.897点	30	サラダの国のトマト姫（ハドソン）	21.012点	40	ファミリーテニス（ナムコ）	20.392点
13	熱血高校ドッジボール部（テクノスジャパン）	22.751点	20	信長の野望 全国版（光栄）	21.859点	31	レインボーアイランド（タイトー）	20.983点	41	松本亨の株式必勝学（イマジニア）	20.384点
14	帰ってきたマリオブラザーズ（任天堂）	22.650点	21	究極ハリキリスタジアム（タイトー）	21.655点	32	中山美穂のトキメキハイスクール（任天堂）	20.888点	42	赤い要塞（コナミ）	20.242点
15	イース（ビクター音楽産業）	22.609点	22	魂斗羅（コナミ）	21.549点				43	じゃりン子チエ（コナミ）	20.237点
16	ロックマン（カプコン）	22.590点	23	ウルトラマン倶楽部（バンダイ）	21.452点	33	たけしの戦国風雲児（タイトー）	20.883点	44	1943（カプコン）	20.141点
17	ワイワイワールド（コナミ）	22.471点	24	妖怪道中記（ナムコ）	21.404点	34	真田十勇士（コトブキシステム）	20.861点	45	燃えろ!!プロ野球'88決定版（ジャレコ）	20.127点
			25	ウィザードリィ（アスキー）	21.398点	35	独眼竜政宗（ナムコ）	20.806点	46	ヒットラーの復活（カプコン）	20.104点
			26	コナミックスポーツ イン ソウル（コナミ）	21.263点	36	双截龍（テクノスジャパン）	20.806点	47	忍者くん阿修羅ノ章（UPL）	20.087点
			27	ファミリーマージャンII（ナムコ）	21.217点	37	ぎゅわんぶらあ自己中心派（アスミック）	20.697点	48	めぞん一刻（ポーステック）	19.962点
			28	ぼくってウパ（コナミ）	21.175点	38	飛龍の拳II（カルチャーブレーン）	20.637点	49	ナムコクラシック（ナムコ）	19.845点
									50	不如帰（アイレム）	19.820点

恒例のゲーム制作者談話
新顔はF.F.のスクウェアだ

今年も例年どおり、総合順位第3位までにランクされたゲームの制作スタッフの方々に、お話をうかがった。制作時の苦労話や制作にあたってのオモワクなど、興味深い話が聞けたのだ。

グランプリ
ドラゴンクエストIII
（エニックス）

今年もやっぱりそうなんだろうな、と楽しみにしか半分しんしん……

シナリオ
堀井雄二さん

堀井さんは、ドラクエシリーズやポートピアなどで全国的に有名なシナリオライター。

「IIIのシナリオを作るうえで一番苦労した点は、IIよりいかにおもしろくするかということです。シリーズものの続編というのはユーザーの期待がどんどん大きくなってゆくものだから、IIと同じ程度のおもしろさでは逆につまらなくなったという印象を与えてしまうんです。だからIIの倍以上のおもしろさにしなくちゃならないのですが、ストーリーばかりに力を入れると一度きりで飽きられてしまう。

IIIでは戦闘やモンスターの性格付けにコツて、いろいろな楽しみを作って何度でも遊べるようにしたつもりです。それが今回のグランプリに輝いた原因でしょうね。

応援してくれたみなさんーほんとうにどうもありがとうねっー」

プログラム
中村光一さん

ドラクエシリーズのチーフプログラマーの中村さん。

「Iを企画した段階で目指していたRPGの理想型みたいなものが、IIIでは自分たちなりに、満足のいくかたちで表現できたと思います。

ただ、IIの感覚に慣れてしまった一部の人たちに、簡単すぎるという評価を受けたのが少し残念でした。

現在制作中のIVは、本当の意味で、僕たちのオリジナルRPG作りになると思っています。十分に期待して待っていてください。たくさんの投票ありがとうございました」

音楽　すぎやまこういちさん

ときには優しく、ときには勇ましい音楽で、ゲームの世界にグイグイと引きこんでくれるすぎやまさん。

「IIIの音楽を演奏したいので譜面が欲しいというリクエストを全国からいただきました。3月末には台東区のジュニアオーケストラが演奏してくれるそうです。僕の大好きなゲーム、IIIの音楽がこんなにも多くの人々に愛してもらえるなんて、幸せいっぱいです。本当にありがとう。

今、僕は自分にザメハの呪文をかけて眠気を覚ましつつ、一生懸命IVの音楽を考えています。ご期待ください」

プロデューサー
千田幸信さん

IIIの総監督ともいえるプロデューサーの千田さん。

「前々回、前回、そして今回と連続の受賞に、たいへん光栄なこととスタッフともども喜んでおります。

シリーズ3作目の今回、振り返れば前作をさらに上回らなければならないというプレッシャーとの戦いだった気がします。しかし、その結果として、なおいっそう多くの人人に楽しんで頂けましたので、今は満足感で胸が一杯です。

むくわれた思いとともに、次回作に向けて新たに気がひき締まる思いです」

過去2年間のゲーム大賞は？

1986年度

★グランプリ
ゼルダの伝説（任天堂）

★第2位
ドラゴンクエスト（エニックス）

★第3位
悪魔城ドラキュラ（コナミ）

この年は、またアクションやシューティングが全盛の頃。ゼルダが奥行きの深い新しいタイプのゲームとして、テレビゲーム界に波紋を起こした。

続いて発売されたドラクエもファミコンになかったコマンド方式で、注目された。

1987年度

★グランプリ
ドラゴンクエストII（エニックス）

★第2位
新鬼ヶ島（任天堂）

★第3位
桃太郎伝説（ハドソン）

この年は、すでにRPGがファミコン界の中心的ジャンルに躍進した。同時に人気の的になったのは、2位にランクされた鬼ヶ島をはじめとするアドベンチャーゲーム。ユーザーは操作テクを必要とせず没頭できるゲームを求めた。

第2位

スーパーマリオブラザーズ3

（任天堂）

監督・総指揮
宮本茂さん

音楽担当
近藤浩治さん

知る人ぞ知る宮本さんは、任天堂開発グループの総大将。

「じつは、このマリオ3には、マリオ2の発売直後からまる2年の開発期間をかけているんです。つまり、リンクや夢工場なんかと同時進行でつくっていたんだけど、ROMの高性能さを生かしたゲームにしたいとあれこれ悩んでいるうちに、2年もたってしまったわけですね。そうこうしているうちに時代の流れがアクションからRPGに変わったことに不安もあったけど、このように評価していただいて、苦労のかいがありました。

ドラクエはスタッフ全体の意気込みを感じるよくできたゲームだけど、今年の3月にウチもRPGの大作を発表するので期待してください」

何を隠そう近藤さんは、マリオをはじめゼルダから鬼ヶ島まで、数々のゲーム音楽の傑作を生み出した人だ。

「マリオ3の音楽を作るとき、前作マリオと似たアレンジがいいか、ガラッと雰囲気を変えたほうがいいかで悩んだけれど、多様なゲーム画面を考えて、後者を選びました。

メモリに余裕があったので、今までできなかったことができたのは満足だけど、曲が多すぎて印象に残るようなメイン曲がないのでは、という点が少々心残りですね」

宮本さんのいう3月発表のRPGとは、あの糸井重里さんが自らディレクターとなって制作しているという大作。はたしてドラクエをしのぐか。

第3位

ファイナルファンタジー

（スクウェア）

プロデューサー
坂口博信さん

シナリオ
寺田憲史さん

「ゲームタイプがRPGなのでオーソドックスなところははずせないけれども、新しい要素も折り込む、ということから例えばあの戦闘シーンが生まれました。『ドラクエ』との比較はね、『スターウォーズ』と『スタートレック』の関係みたいなもので、独自の道を歩みます。知名度ゼロだった第1作にしては大健闘かな」

「ゲームのシナリオを本格的に書いたのは、この『F.F.』が初めてなんですが、それがこのような高い評価を受け、たいへん嬉しく思います。ゲームをプレイしてくれる人を、あたかも1冊のファンタジックな小説を読んだような気分にさせる、そんなシナリオをこれからもつくっていきたいと思っています。どうもありがとうございました」

音楽担当
植松伸夫さん

「ファミコンのRPGの音楽はこれが初めてだったんで、3位入賞は素直に嬉しいです。先に出ていた『ドラクエ』シリーズがバロック調だったので、こちらはもう少し現代的に、メロディアスにというアプローチ。5月にはコンサートもやりますのでお楽しみに」

RPGのニューウェイブ、F.F.。上位2位がいずれもシリーズ3作めの強力ソフトとあって、順位にはミョ〜に納得してしまった様子だった。

当選者発表

（敬称は省略させていただきました）

●1〜3月全ソフト（3名）

秋田／橋渡二之・13歳
東京／伊集院幸弘・13歳
大分／岩本靖弘・11歳

●欲しいソフト一本（50名）

北海道／吉田英貴・13歳　山本一輝・8歳
青森／森和彦・12歳
秋田／佐藤純・13歳
宮城／中川光次・14歳　西沢真・16歳
山形／小野伸幸・12歳
福島／橋幸・21歳
茨城／平塚章・15歳　羽柴宗志・13歳
埼玉／内藤晋一・12歳　小谷野顕・12歳
千葉／小松孝二・16歳　吉田安成・12歳
東京／吉田徹・12歳　奈良辰也・12歳　堀口直之・16歳　昭原広司・33歳
神奈川／和泉卓也・12歳　板垣雅彦・17歳　榛方美智子・26歳　二文字俊哉・15歳
新潟／松田洋一・13歳
富山／花松昌志・10歳
石川／水上勝喜・15歳
静岡／大岩博司・16歳
愛知／北訓裕美・18歳
三重／内田恵美子・16歳
京都／渡辺彰・14歳
大阪／大津将人・14歳　松本智栄・14歳　三村慶司・13歳
兵庫／井上守・13歳　森亮弘・11歳
和歌山／中岡充司・13歳
岡山／矢次俊之・16歳　丸山高志・12歳
島根／松浦君昭・13歳
広島／竹岡光晴・16歳
山口／中本真・11歳　倉増裕・15歳
香川／矢野真一郎・13歳
愛媛／橘野公宏・13歳
高知／西山安修・12歳
福岡／新井晃治・17歳　前原直幸・13歳
長崎／小森篤・13歳
熊本／西口彰・13歳
宮崎／芦ヶ野浩也・14歳
鹿児島／西田茂樹・14歳

©エニックス・Nintendo・スクウェア

ゲームセンターは戦い続ける！

ぼくたちゲーセン野郎

2週間のごぶさた！　寒い日が続いているけど元気にしてるかな？　今回はコナミの戦争アクション『M.I.A』を紹介しよう！

M.I.A

エム・アイ・エー　ミッシング イン アクション

コナミ
2月中旬登場予定

○見よ、迫力あるタイトル画面だ！

○レバーを上にするとジャンプ！

○敵にやられたりすると、集めたアイテムも失われてしまうぞ！

○取ったアイテムは、ショットボタンで使うんだ。時と場所を選んで使おう！

○赤い色をした敵はおいしいぞ！　やっつけると、アイテムを残すんだ！

2人同時プレイや途中参加も

コナミの新作は、戦争をテーマにしたアクションゲーム『M・I・A』だ。

主人公を8方向レバーと、3つのボタンで操作して、行方不明になっている仲間の兵士たちを助けにいくんだ。近づいてくる敵はナイフボタンで倒そう。また、赤い敵をやっつけるとアイテムが手に入るから、これはショットボタンで使っていく。続けてアイテムを取って、武器がふたつ以上あるときは、画面下部に表示されるから、武器セレクトボタンで選択して、好きな武器で攻撃しよう。

全部で6つのステージがあり、各ステージは敵司令塔を破壊すればクリアとなる。さあ仲間達を救出に行こう。

STORY

○M・I・Aたちをおびき出すために

○ベトナムに残るM・I・Aたちを救うため

○2人の兵士は懐かしいベトナムの地に降り立った

○政府はこんなベトナム参加に6億の予算をだした！

ベトナム戦争終結から15年がたった。合衆国政府は、M・I・A（戦闘後行方不明兵士）が、今なおベトナムの奥地で、ある武装集団によって監禁され、生存しているという情報を入手した。

© KONAMI／JALECO LTD.／SUNSOFT

田尻智の M.I.A ミッシング イン アクション が好き!

エム・アイ・エー

どーも、お元気ですか。田尻です。今回紹介した新ゲームの「M・I・A」、どこかで見たコトのあるゲームだと思ったら、3年くらい前に、同じコナミ社から出ていた「グリーンベレー」にソックリなんですよね。ファミコンソフトにも移植されたので、知ってる人も多いと思うんですが。

「グリーンベレー」は、日本ではそんなにヒットしなかったんだけど、アメリカではかなり人気があったようです。アメリカ人は愛国心が強いから「祖国を守る」というテーマのゲームには俄然燃えるみたいです。ちなみに、「グリーンベレー」の物語設定は「攻めてくるソ連軍を粉砕せよ!」というモノでした。

今度の「M・I・A」は明らかに「グリーンベレー」の延長上にある、いわば続編のようなゲームですね。ルールや操作方法、プレイ感覚も同じです。ところで僕は、「グリーンベレー」のときもそうだったんですが、「M・I・A」の操作方法には若干疑問があります。それはレバーを上にしてジャンプするということです。この操作方法だと、ジャンプしたくないときにしてしまったり、したいときにできないことがあるんですよ。3つもボタンがあるんだから、そのうちひとつジャンプボタンにして欲しいです。きっと倍は楽しく遊べるでしょう。

田尻智

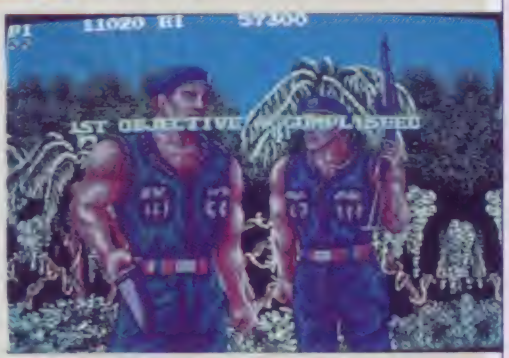

○一度忘れさったベトナムに立つ2人

訂正 本誌前号（1989年2月3日号）147ページ下段の「フェリオス」の記事中、「さらわれたアルテミスを救出する!」とあるのは、「さらわれたアルテミスを救出する!」の誤りでした。以上、訂正いたします。

ファミリーコンピュータMagazine編集部

マシンガンを手に入れよう!

赤い敵を倒して手に入る武器は4つあるぞ。ひとつは手榴弾（弾数3）。爆発して広範囲の敵を倒せるモノだ。

ロケットランチャー（弾数3）は障害物を貫通して一直線上の敵をすべてやっつける。また火炎放射器（弾数2）もロケットランチャーと同じように、障害物を貫通し一直線上の敵をやっつける武器だ。

「マシンガン（弾数12）は、1ショットで3発の弾を発射する武器だ。

どれも強力だけど手に入る数は少ない。大切に使おう!

○ステージの終わりにある敵の司令塔だ!

○敵を全員やっつけると爆発してクリアー

兵士を救出して脱出だ!

第5ステージで、収容所まで辿り着いたら、監視塔を破壊しよう。これで捕虜たちは全員解放されるハズだ。

しかしこれで安心してはいけない。ゲームはまだ続くのであった。第6ステージでは、主人公の後ろを捕虜たちがついてくる。彼らが敵にやられないように守ってあげながら脱出用のヘリコプターのある地点まで進まなければならないんだ。捕虜をうまくヘリコプターで脱出させれば、ゲームはハッピーエンドで終わるけど、たとえ主人公が生きても途中で捕虜が全滅してしまうと、ゲームはおしまいだ。

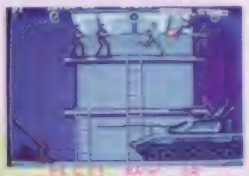

○監視塔の連中を倒せ!
○監視塔は見事爆発した!
○捕虜たちと感激の再会を果たした。さあ逃げよう!

○捕虜が全員やられてしまった!

天聖龍

てんせいりゅう

ジャレコ
3月登場予定

龍が壮絶な戦いを繰り広げるシューティングゲームだ

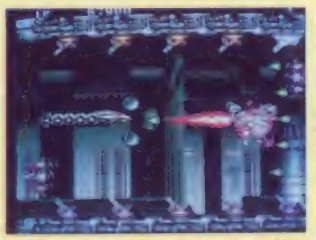
○全部で6ステージあるぞ! 巨龍を操り天龍を助けよう

巨龍を操り、敵と戦いながら最終の人工惑星から天龍を助け出すシューティングゲームがこの「天聖龍」だ!

上海II

シャンハイ

サン電子
2月登場予定

シンプルだけどついクセになるパズルゲーム、続編!

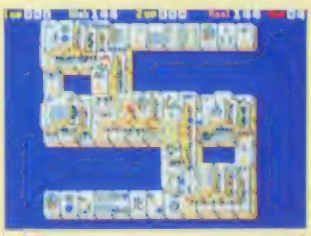
○麻雀知らない人でも遊べるよ。牌の設定が新しくなったのだ

ファミコン、PCエンジン、ビデオゲームですでにおなじみのパズルゲーム「上海」の続編が登場したぞ。

平成元年はこれからの平和を願う年。これって戦争だけどゲームだからいいよね?!

第2次大戦中活躍した名機

P☆47

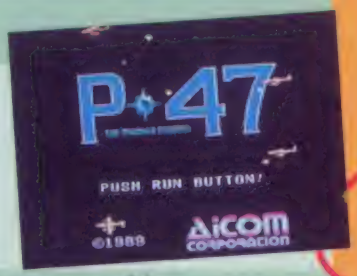

3月下旬発売予定　エイコム　予価5200円

第2次世界大戦のヨーロッパ西部戦線を舞台に、アメリカ空軍「リパブリックP47Dサンダーボルト」がドイツ軍に真向から挑む。実在の名機を操るシューティングだ！

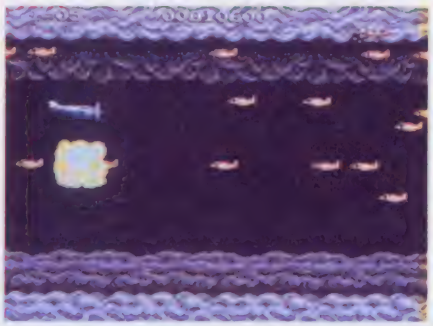

○画面がとってもキレイでウレシイ。それに加えて多重スクロールするのだ。とってもリアルで感動！

STAGE 1〜2

ステージ1〜2はヨーロッパ平原が舞台。敵機メッサーシュミットや対空戦車など、それほど強敵ではないので得点稼ぎ。ただし2は攻撃アイテムの選択が重要だ。

○ときどき現れる敵ヘリコプターを倒すと、たまに1UPが出現する

○ボスの攻撃はそれほど怖くはないが、倒すのにはかなり時間がかかる

○ステージ1は比較的ラクな戦い。地上の敵はボムで早めに倒そう

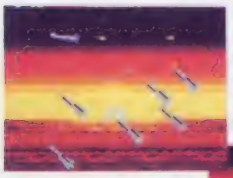

○つぎつぎと現れる戦闘機団。まともに撃ち合うより逃げるが勝ち？

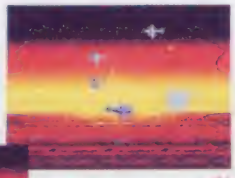

○ウヒョー、とてつもないロケット群の攻撃だ。攻撃アイテムをまちがえるな！

○ステージ2は、夕日の中での対戦。スクロールする雲に見とれないように

アイテム

4種類の攻撃アイテムを、その場に合わせて使いわけるのがコツだ

T タレット

○この敵なら効果大　○対戦闘機には？？

方向キーを押した方角に発射される。なれないと難しい

M ミサイル

○前方の敵を壊滅　○発射した瞬間

空中戦では、いちばん有効な武器。前面4機を1度に撃破だ

S スピード

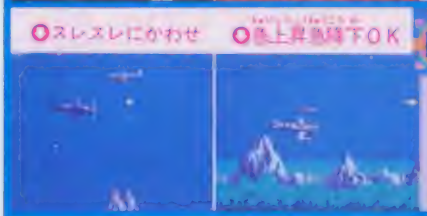

○スレスレにかわせ　○急上昇急降下OK

空中戦はとにかくスピード勝負。数段階アップする

B ボム

○地上の敵に有効だ　○よーく狙って発射

地上の敵や爆撃機、戦艦などに使う。狙いがカンジンだ

C コンティニュー

○2度めなら楽勝！　○アアもう少しで

これを取れば、やられてもスタート時と同じ3機から続行

E エクスプロージョン

○花火みたいに炸裂　○敵機軍団へ撃つ

多数の敵が出現したときに効果大。8方向に円状に広がる

©Aicom／㈱ナムコ

STAGE3〜4

ステージ3はフランス、ベルギー国境アルデンヌの雪原地。高射砲、対空戦車など地上からの攻撃に注意しよう。

そして4は、初めから大ボスとの対決。ドイツ海軍の誇る大戦艦ビスマルクだ。ザコのヘリコプターは1UPアイテムを持っているので、必ず倒して取ろう。

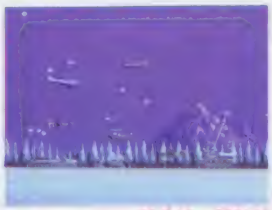

○ステージ3は雪景色。敵戦闘機キングタイガーや戦車メーベルワーゲンなどが登場するよ

○空も地上からも、ますます敵の攻撃が激しくなる。とくに後ろからの攻撃に注意が必要

○ステージ4は巨大戦艦の登場。船首から船尾まで3画面分の大きさだ

○ボムを使ってとにかく撃ちまくれ。まずは敵艦の砲台を破壊してから……

○出現するヘリコプターは必ず1UPを出すので、確実に倒そう

STAGE6までの巨大BOSS紹介

①中型爆撃機

②大型爆撃機

③超重戦車

④戦艦ビスマルク

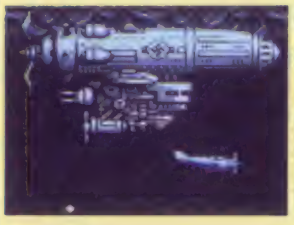

⑤装甲飛行船

⑥中型爆撃機

ステージ1〜6までのボスを一挙に公開しちゃうぞ。爆撃機、重戦車、大戦艦、飛行船と、どれも強敵ばかり。これらを倒すにはかなり根気がいるぞ。ただ、どんな強敵にも弱点はあるもの。弱点を見つけて連射あるのみ。

PC Engine FAN 産地直送 生情報!!

○先はまだまだ。魔法の靴があれば帰りは楽チン。空を飛んで帰ることができる

ナムコの新作ゲームは、ひと昔前に業務用で出ていた、あの「パックランド」の移植版だ。3つのボタン操作でパックマンを操るナツカシのゲーム。業務用で馴れている人のための操作法なんてシャレた機能も付けている。家族で楽しんでくれ。発売日、価格は未定。

●新作カレンダー●

2月9日	■	ネクタリス★ハドソン￥5800
2月23日	■	モトローダー★NCS￥5200
2月28日	■	はにい いんざ すかい★フェイス￥5200
3月3日	■	ウィニングショット★データイースト￥5500
3月4日	■	ダンジョンエクスプローラー★ハドソン￥5800
3月10日	●	ヨプラ★ハドソン￥5980
3月上旬	■	改造町人シュビビンマン★NCS￥5300
3月16日	■	アウトライブ★サン電子￥5600
3月中旬	■	がんばれ!ゴルフボーイズ★NCS￥5300
3月24日	■	光豊戦線★ビクター音楽産業￥5500
3月下旬	■	わいわい麻雀★ビデオシステム
3月下旬	■	ワンダーモモ★ナムコ
3月下旬	■	神武伝承★ビッグ・クラブ￥6700
3月下旬	■	エナジー★NCS￥5200
3月下旬	■	Deep Blue★パック・イン・ビデオ￥5300
3月下旬	■	F-1パイロット★パック・イン・ビデオ￥6300
3月下旬	■	電界八犬伝SHADA★データイースト￥5500
3月下旬	■	P・47★エイコム￥5200
4月27日	■	蒼ノ王伝説★ハドソン
4月下旬	■	NAXAT OPEN★ナグザット
4月	■	サイバークロス★フェイス
4月	■	ワードナの森★NECアベニュー
5月中旬	■	デジタルチャンプ★ナグザット￥5500
未定	■	ロックオン★ビッグ・クラブ
未定	■	王将★フェイス
未定	■	麻雀学園★フェイス
未定	■	ダライアス★NECアベニュー
未定	■	ゴルフ★NECアベニュー
未定	●	神武伝承 完結編★ビッグ・クラブ
未定	■	めぞん一刻★マイクロキャビン
未定	■	レインボーアイランド★NECアベニュー
未定	■	パワーゴルフ★ハドソン
未定	■	ラビオレプススペシャル★ビデオシステム
未定	■	ネクロスの要塞★アスク講談社
未定	■	大地くんクライシス★サリオ
未定	■	アームドエフ★ビッグ・クラブ
未定	■	麻雀刺客(仮称)★日本物産
未定	■	バイク(仮称)★ハドソン
未定	■	アウトラン★NECアベニュー
未定	■	忍(しのび)★アスミック
未定	■	[illegible]★電子
未定	●	[illegible]★ハドソン
未定	■	バックランド★ナムコ

●はCD-ROM、★はメーカー名、価格なしは未定

※画面は開発中のものです

最新データ ゲーズ20

週間

新学期が始まって、売り上げも一段落
早くもドラクエIVに向けて貯金かな？

期待のゲーム

ドラクエIV

お正月景気で人気ゲーム品切れ 全体の売り上げもガクンと減る

年末年始の売り上げ急増期の反動で、今号のデータは、またさびしい数字になってしまった。しかも『マリオ3』、『F-E-II』、『ファミスタ'88』をはじめとする人気ゲームが、軒並み品切れになってしまったので、ポイントも一気に落ち込んだ。と言っても、再出荷分が出回れば、みんなポイントを回復してベスト20に返り咲くことだろう。

そのかわり今号ではこれらの品切れゲームにかわって、「ゲーム自体は良い出来だが、今までほかのゲームの勢いに気押されていた」ものと「発売からずっと安定した人気を保っている」ものが急浮上した。中でも『ドラクエ』シリーズは、IからIIIまですべて顔を見せている。前人気のほうでも"ドラクエIV"が7%アップで断然トップ。2位以下は完全に水を開けられている。

ところで、この%表示についてだが、ベスト20のコーナーでは、毎号1000通のアンケートハガキを無作為に抽出して使用しているので、0.1%が1人になる。つまりキミの清き1票も、ちゃんと表示されているのだ。そう考えると今までと違うデータの見方ができるかも知れないね。

1/9〜1/15

前週順位	今週順位	ゲーム名	メーカー名	ポイント
1	1	スーパーマリオブラザーズ3	任天堂	36
3	2	がんばれゴエモン2	コナミ	10
4	3	ファイナルファンタジーII	スクウェア	9
2	4	プロ野球ファミリースタジアム'88	ナムコ	8
6	5	グラディウスII	コナミ	6
10	6	スーパーマリオブラザーズ	任天堂	3
5	7	忍者龍剣伝	テクモ	3
14	8	ドラゴンボール2	バンダイ	3
8	9	究極ハリキリスタジアム'88	タイトー	3
11	10	ファンタジーゾーンII	サン電子	3
16	11	ドラゴンクエストIII	エニックス	2
17	12	ファミリーマージャンII	ナムコ	2
37	13	ベストプレープロ野球	アスキー	2
13	14	たけしの戦国風雲児	タイトー	2
15	15	スペースハリアー	タカラ	2
9	16	プロ野球？殺人事件！	カプコン	2
27	17	三国志	光栄	2
20	18	キング オブ キングス	ナムコ	1
7	19	ロックマン2	カプコン	1
28	20	源平討魔伝	ナムコ	1

品切れゲーム

スーパーマリオブラザーズ3

ファイナルファンタジーII

プロ野球ファミリースタジアム'88

●ポイントは全国有名デパート、玩具店の協力を得て、その販売本数をもとに編集部で計算したものです。
★はその週に発売されたゲームです。

新作通信簿

新作ラッシュも無事終了 今後発売のゲームに期待

今号は新たに2本のゲームが加わったが、とりたてて言うべきこともない評価なので、今回はこれから期待されるソフトについて考えてみたい。

前人気や移植希望を見てもわかるが、ファミコンが家庭に普及するにつれてユーザーの腕が上がり、完成度の高いアクションや奥行きの深いRPG、シミュレーションが望まれるようになっている。ところが容量ばかり増えても、同じようなゲームが多く、しかも高額になっている。これでは購入する側、とくに子供たちの不満がたまるいっぽう。

何よりも、自分たちでプレイして面白いゲームだけを、販売してほしいものだ。

ゲーム名	投票数	キャラクタ	音楽・効果音	お買い得度	操作性	熱中度	オリジナリティ	総合得点
ファイナルファンタジーIIR	562	4.491	4.481	4.172	4.241	4.641	4.401	26.431
がんばれゴエモン2R	253	4.353	4.103	3.913	3.845	4.112	3.845	24.152
ロックマン2R	234	4.402	3.984	3.824	3.973	4.026	3.688	23.863
プロ野球ファミリースタジアム88R	559	4.117	3.579	4.191	4.192	4.113	3.697	23.864
半熟英雄R	251	4.254	3.716	3.756	3.619	3.997	4.102	23.405
忍者龍剣伝R	204	4.126	3.785	3.765	3.716	4.044	3.933	23.346
グラディウスIIR	430	3.938	4.142	3.707	3.844	4.044	3.5811	23.247
キング オブ キングスR	161	3.8112	3.5510	3.708	3.667	3.958	3.864	22.548
桃太郎電鉄R	282	4.155	3.627	3.5110	3.628	3.6811	3.826	22.419
プロ野球?殺人事件/R	140	3.9011	3.4012	3.4911	3.5111	3.7410	3.669	21.6810
ファンタジーゾーンIIR	167	3.929	3.598	3.4113	3.4812	3.5214	3.4215	21.3411
★100万$キッドR	116	3.3120	3.0523	3.0422	3.0926	3.4417	3.5013	19.4317
★ハレーウォーズD	55	2.8236	2.9329	2.9526	3.2918	3.2224	2.8730	18.0731

*1のあとは88年12月1日～88年12月31日までの200本のゲームについて1000通のアンケートを集計したものです。★印はR+Dで遊べるゲームです。

出してほしいゲーム ベスト20

順位	ゲーム名	%
1	大魔界村業	9.7
2	R-TYPE業パセP	8.1
3	イースIIパ	5.6
4	スプラッターハウス業	4.2
5	おそ松くんメ	4.0
6	ファンタシースターセ	3.6
7	ラストハルマゲドンパ	2.6
8	獣王記業メ	2.5
9	超絶倫人ベラボーマン業	2.1
10	イメージファイト業	1.8
11	ソンソンIIP	1.7
11	プロ野球ワールドスタジアム業P	1.7
13	カトちゃんケンちゃんP	1.5
13	魔神英雄伝ワタルP	1.5
15	ロードス島戦記パ	1.4
16	オーダイン業	1.0
16	ソーサリアンパ	1.0
17	水滸伝パ	0.9
17	スペースハリアーIIメ	0.9
17	天外魔境P	0.9

2月3日以降にまえにんきに出るゲームの 前人気ベスト20

前号順位	今号順位	ゲーム名	メーカー名	%
1	1	ドラゴンクエストIV	エニックス	64.0
3	2	ファミコンジャンプ	バンダイ	12.2
2	3	キャプテン翼2	テクモ	9.4
4	4	SDガンダム2	バンダイ	9.2
7	5	ウィザードリィII	アスキー	7.6
5	6	がんばれベナントレース	コナミ	6.7
6	7	ウルティマ~聖者への道~	ポニーキャニオン	5.3
—	8	ファミコン探偵倶楽部2	任天堂	5.1
17	9	ハイドライド3	ナムコ	5.0
19	10	SDガンダム~マップコレクション	バンダイ	3.9
8	11	ダウンタウン熱血物語	テクノスジャパン	3.7
12	12	じゃじゃ丸忍法帳	ジャレコ	3.5
9	13	蒼き狼と白き牝鹿	光栄	3.4
15	14	激闘プロレス//	テクモ	2.9
13	15	北斗の拳3	東映動画	2.9
10	16	アフターバーナー	サン電子	2.7
18	17	ワギャンランド	ナムコ	2.6
—	18	ロボコップ	データイースト	2.3
15	19	ジーザス	キングレコード	2.1
—	20	スーパーチャイニーズ2	カルチャーブレーン	1.9

1/16～1/22

順位	ゲーム名	メーカー名	ポイント
1	グラディウスII	コナミ	10
2	スーパーマリオブラザーズ3	任天堂	10
3	プロ野球ファミリースタジアム'88	ナムコ	5
4	ロックマン2	カプコン	4
5	がんばれゴエモン2	コナミ	3
6	ドラゴンボール2	バンダイ	3
7	スーパーマリオブラザーズ	任天堂	2
8	★里見八犬伝	SNK	2
9	ドラゴンクエストIII	エニックス	2
10	ファンタジーゾーンII	サン電子	2
11	ベストプレープロ野球	アスキー	1
12	忍者龍剣伝	テクモ	1
13	究極ハリキリスタジアム'88	タイトー	1
14	プロ野球?殺人事件/	カプコン	1
15	テトリス	BPS	1
16	たけしの戦国風雲児	タイトー	1
17	ドラゴンクエスト	エニックス	1
18	ドラゴンクエストII	エニックス	1
19	ファミコンウォーズ	任天堂	1
20	100万$キッド	ソフエル	1

●ゲーム売り上げベスト20以外の表は本誌No.3のアンケートから集計しました。表中、業は業務用、パはパソコン、セはセガ、メはメガドライブ、PはPCエンジン、Rはファミコンカセットゲーム、Dはファミコンディスクゲームを表しています。

©Nintendo・スクウェア・エニックス・㈱ナムコ

大作戦

ドラゴンスピリット……126
マインドシーカー……128
ドラゴンバスターII……129
デビルマン……130
天下一武士……130
なんてったって!!ベースボール……131
アイドルバ犬伝……131
SDガンダム2……132
バット・バット・ゴルフ……132
脱獄……133
Captain ED……133
ダウンタウン熱血物語……134
田代まさしのプリンセスがいっぱい……134
超新作 究極! の先取り……135
ウチのが1ばん……135

ナムコの新作5本を一挙に公開!!

このたびナムコから5本の新作ソフトが発表されたゾ。これらのソフトはどれも3月から夏にかけて発売されるモノなのだ。みんな、じっくりと記事を読んで、今後の購入計画のヒントにでもしてもらえれば幸いに思う次第なのだ。

その1 新しくなっての登場なのだ

ドラゴンスピリット 新たなる伝説

3月28日発売予定
ナムコ
5200円
●カセット
シューティング

ドラゴン伝説再び

○この画面がファミコンで見られるのだ

みんなが待ちに待っていた待望のソフトがいよいよ登場する。しかも、ただそのままの移植というわけではなく、ファミコン版だけのオリジナル要素がいっぱい入っているというウレしい移植なのだ。

ゲームは、業務用やPCエンジン用の最終面、ダークキャッスルからスタートする。ここで魔王のザウエルを倒せるか、倒せないかで2つの別別の本編に突入するのだ。つまり、このドラスピは勇者アムルの息子レイスが活躍するという続編になっているんだ。

地上支配を企む邪神ガルダはレイスの妹イリスをさらっていった。レイスはイリスを助け出すため、ドラゴンに姿を変え邪神ガルダのいる魔境へと飛び立つのだ。

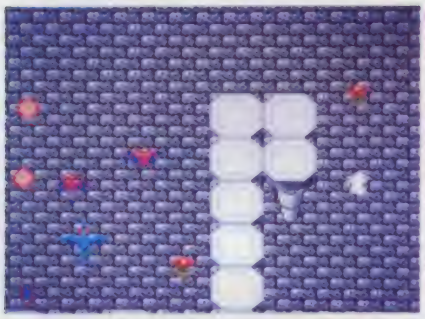

○あれ、ここはダークキャッスル?

○雄々しく飛び立つブルードラゴン

○もしや魔境の中に入っていくぞ…

○ゲ、魔王ザウエルの登場だ。でも弱いゾ!

ゴールドドラゴン編

魔王のザウエルを倒せないと、ドラスピの入門編ともいえるゴールドドラゴン編がスタートする。全体的にゲームはやさしくなっていて、最初から連射が使えたり、面数も全5エリアと、本編より少なくなっているのだ。

○ゴールドドラゴン編はちょっとおもしろけた物語なのだ

○ゴールドドラゴン編は一敵の攻撃も激しくないのだ

○ゴールドドラゴンもカッコイイのだ

超新作ゲーム速報

ブルードラゴン編

ザウエルを倒すと本編ともいうべきブルードラゴン編が始まるゾ。これは業務用と同じ全9エリアで構成されている。出てくるボスも、どこかで見たようなヤツばかり。邪神ガルダを倒し、妹イリスを助け出すんだ。

○レイスが変身したブルードラゴンだ

○エリア1となるステージ。ところどころに森や川があり地形に富んでいる

○白骨怪獣の出る地獄の砂漠地帯

○巨大昆虫がワラワラ出てくるゾ

○溶岩や火の鳥などが襲ってくる

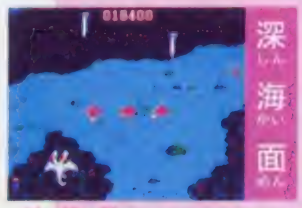

○海の中を泳ぐ（？）ドラゴンだ

○高くそびえ立つ氷壁に注意だゾ

○脱く突き出した壁に気をつけろ

ファミコン版はココが違う①

各エリアにいるボス敵を倒すと、ボス敵に捕らえられていたアーリア神に仕える巫女さんが登場するゾ。この巫女さんは、そのエリアをクリアする時にある条件を満たしていれば、1UPしてくれたり、ライフを回復してくれたりするアリガタい存在だゾ。

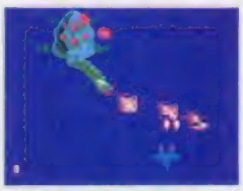

○ボスのプレシオザウルス

○カワイイ巫女さんが登場したゾ

ファミコン版はココが違う②

一定時間ファイヤープレス、ワイド、バリアの3つが使える「ファイヤードラゴン」、ドラゴン左右に小さなドラゴンが付く「スモールオプション」などオリジナルのアイテムが増えたゾ。

これは便利

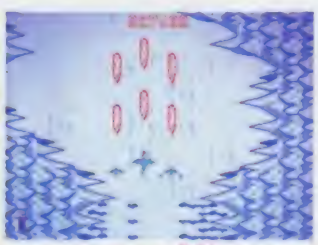

○オプションのある生活っていいネ

登場するボスキャラたち

○クモの化け物だ。飛んでくる子グモに注意しよう

○ほうけて巨大な花だ。毒の花粉をまきちらすのだ

○氷河を支配する飛竜。炎と氷の弾の波状攻撃をしてくるゾ

○巣の守護者である。分裂と攻撃をくり返すゾ

©㈱ナムコ

その2

これは超能力養成ソフトだ

マインドシーカー

発売日未定
ナムコ
価格未定
●カセット
トレーニング
画面は開発中のものです

キミは超能力者の清田益章を知ってるかな？　現在、念力・予知・透視・テレパシーなどで世界的に有名な超能力者なんだ。その彼が監修したソフトがこれなんだ。

ゲームというよりは超能力を目覚めさせる養成ソフトみたいになっていて、トレーニングモード、ゲームモードと2つのモードを楽しめるのだ。

●これは確かに今までに無いタイプのゲームだね

トレーニングモード

超能力の開発センターの中で基本トレーニングを積んでいくモードだ。ゲーム中の透視・予知・念力のトレーニングは、実際の公的研究所で行われているモノに準じているのだ。ここでは清田益章がガイド役として登場し、キミにいろいろアドバイスしてくれるゾ。一定以上の成績（エスパー度）を上げて、卒業試験に合格するコトを目指すんだ。

●コンピュータルームだ。ここで様々なトレーニングを行うのだ

●開発センター内の自室。トレーニングの成果をセーブできるゾ

ガイド役の清田です

●このカッコよいお兄さんが清田益章なのだ

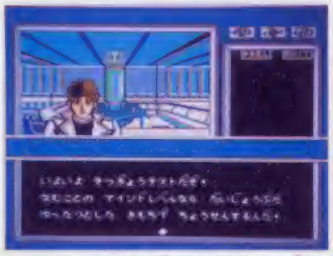

●トレーニングを積み、エスパー度を上げると卒業試験が受けられるのだ

●5つあるランプの内、どれが光るかを予知して当てるというモノ

●画面のランプがつくようにイメージし、念力が働くとランプが光るんだ

●上のカードの模様が、下の5つの模様のどれかを透視して当てるのだ

ゲームモード

卒業試験に合格すると、マップ画面が現れアドベンチャーっぽいゲームモードに入る。ここでは4つの場所を行き来して、道路を通過する車の色を予知したり、スプーンを曲げたりなどして、自己の超能力レベルを上げていこう。

途中、変な坊主が出てきて超能力を試されたりなど、なかなか面白そうなのだ。

最高の超能力者を目指せ!!

●「サイバーク」では超能力を試すイベントがいっぱいあるゾ

●超能力を使ってゲームが楽しめる「サイランド」だ

●マップ画面。4つの場所に移動しながら、レベルを上げていこう

●レベルがアップしたぞ。やったね

坊主に注意

●自己の超能力を試すイイ機会なのだ

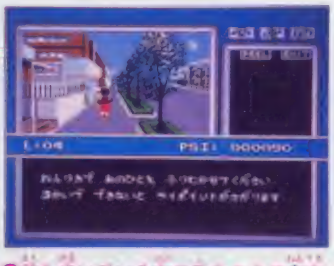

●前を歩いている女の子をキミの念力で振り向かせるんだ

●念力といえばコレ、スプーン曲げなのだ。曲がるように念じるべし

いくぞ！ドラゴン

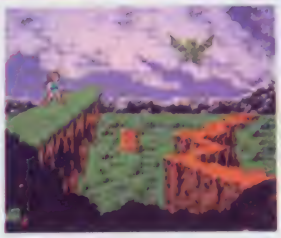

あっ、あれに見えるはドラゴンだ。でも、おちゃめだな

これがタイトル画面。パスワードで続きが出来るぞ

そのう

新たなる冒険が再び始まる

ドラゴンバスターII 闇の封印

発売日未定
ナムコ
価格未定
●カセット
アクション
画面は開発中のものです

前作から約2年。あの名作の続編が発売されるコトに決まったソ。

今回の冒険は、前作の序章ともいうべき世界が舞台で、ドラゴンバスター（竜を倒す人のコト）のカールが、世を乱すドラゴンを倒し、平和をもたらす聖なる剣を取り戻すというモノなのだ。

数あるラウンドマップを次次とクリアしながら、ドラゴン山に住むといわれているドラゴン目指して戦い進んでいくのだ。

カール

主人公。手にはしっかり弓が握られている

第1のラウンドマップ

どこで、どんなアイテムを得られるかわかる。ありがたいね

自分が今持っているアイテムを見ることができるワケです

にくめないモンスターたち

愛くるしいカワイさのファスネルくん

奇妙な動きをするムカデなんだよ

赤い鎧がなかなかすシャレなスケルトンだ

これがドラゴンだ

ヒャー、出た。でも、ちょっと小太りなドラゴン

魔法使いウィザード。どんな顔をしているんだろうね。気になる……

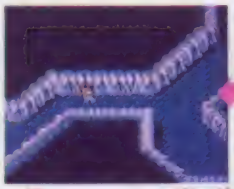

通ったことのない所は暗く、一度通った所は全部見えるようになるのだ

迷宮クリアには…

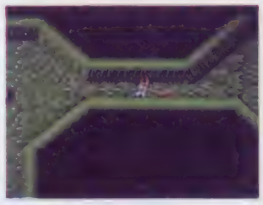

番人を倒し、カギを取らないと脱出不可能だ

この扉で、カギを使えば迷宮から脱出だぞ

弓矢は、壁にあたると反射するぞ

○建物の中に入り、人から情報を集めるんだ

○デビルマンこと主人公・不動明。りりしいぜ！

その4 デーモンから地球を守れ!!

デビルマン

3月24日発売予定
ナムコ
5500円
●カセット
アクション
画面は開発中のものです

永井豪原作の人気マンガがファミコンになったゾ。

キミは主人公、不動明となってデーモンの王ゼノンを倒すために戦うのだ。ゲームは縦横スクロールのアクションなのだが、途中、情報を集めないと進めないとか、アドベンチャー要素も入っているゾ。情報を集める時にデビルマン（不動明）では情報が得られない場合があり、その時はほかのキャラを代わりに操作するとかいうシステムも加わって、面白そうだ。街、廃墟など各ステージの最後には、原作にも出てきたボスが控えてるゾ。

○街中はデーモンでいっぱいだ！

○下に会いながら能力を身につけよう！

○人間の心に入り込むと妻を襲いたい衝動にかられるのだ

○命がけで合体したシレーヌとガイム。こいつはなかなか手強いぜ

デビルウイング！

○巨大化すると空を飛べるようになるのだ

○人間がデーモンに捕らわれている。今、助け出してやるゾ

あぁ、母の心

○おっ、かあさん、きっと大きくなって帰ってきます

○自分のキャラはこの中から選ぶんだ。どれにしよう

その5 めざすは天下一のみだ！

天下一武士（仮称）

発売日未定
ナムコ
価格未定
●カセット
アクションRPG
画面は開発中のものです

拳法で天下一を目指すというアクションRPGの登場だ。

ゲーム中に登場するキャラクタは全部で、なんと64人。RPG風フィールドを歩きまわって、敵と戦いながら自分のキャラクタを強くしていくというモノ。途中、町に入って武器などを買ったりしてドンドン強くなろう。

友だちが育てたキャラと自分が育てたキャラを戦わせることもできる2Pvsモードもあるんだゾ。

○オレと勝負だと～、10年早いぜ

○なかなか、風情のある町だ。彼方に見える塔にはなにがあるのか

町に入ると…

○おっ。町が見えたぞ。いっちょ入ってみようかな

©ダイナミック企画 / CIC. / NAMCO LTD. · GAME STUDIO INC. / NAMCO LTD.

今年は野球ゲームラッシュなのだ

なんてったって!! ベースボール

7月発売予定
サン電子
価格未定
●カセット
野球
画面は開発中のものです

今回の野球ゲームは、FC初のダブルカセット方式（下記参照）を採用してたりもして、何かとワクワクするゲームになりそうなのだ。

とりあえずザッと紹介すると、4つの球場から好きな球場を選ぶコトができ、パロデイチーム2球団を含む全15チームで、ペナントレース、勝ち抜きトーナメント戦が楽しめる。もちろん自分だけのチームを作り、成長させ登録するコトもできるソ。

そのほかにも各チームの応援歌があったり、ノックなどの練習モードが入っているなど盛りだくさんなのだ。

○チームを選んだら、さっそく試合だぜ

○多種多様の4つの球場があるんだゾ！

○ちゃんと音声合成でしゃべってくれる

○試合画面。ジャストミートを狙うんだ

気になるダブルカセットとは

つまり左のイラストのように、本体のカセットにデータだけが入ったカセット（子ガメカセット）が組み込まれているからダブルカセットというワケなんだけど、データ部分が別カセットなので、子ガメカセット（新しいデータ）だけをディスク並みの価格で購入できるということで、これはとってもお得なのだ。

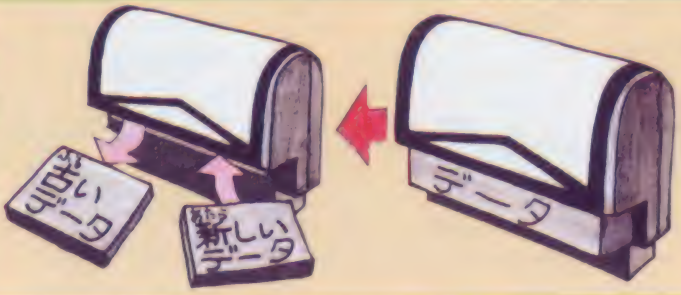

○安い価格で新しいデータ書き換えのモノが楽しめるんだ

これで遊べば業界通になれるかも

アイドル八犬伝

7月発売予定
トーワチキ
6000円
●カセット
アドベンチャー
画面は開発中のものです

○業界の世界はとっても複雑ですの

○可愛いエリカは歌がとっても得意！

1人の少女が歌手デビューを目指してガンバルというアドベンチャーの登場だ。

このゲームは小説「南総里見八犬伝」のパロディで、主人公の少女エリカがアイドルとしてデビューするために必要な7人の仲間（プロデューサー、作曲家など）を捜し出し、スターへの道を一歩一歩進んでいくというサクセスストーリーなのだ。

全5章のシナリオから成っていて、コミカルなグラフィックとノリの良いサウンドがキミを楽しませてくれるソ。

エリカ、アイドルになるモン！

○スポットライトを浴びるのはマダマダ！

○行く手をさえぎる様々な障害にもエリカ負けない!!

©SUN SOFT・トーワチキ

いきま〜す!

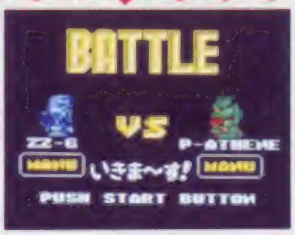

○さあ、戦闘開始だ。リキ入れてガンバろうぜ!

○気分もタイトルも一新でスタート!

ニューフェイスが加わって登場だ

SDガンダム ガチャポン戦士2
カプセル戦記

7月発売予定
バンダイ
6800円
●カセット
シミュレーション
画面は開発中のものです

あのカワイらしいガンダムキャラたちが再びファミコンの画面で見られるゾ。

モビルスーツ、戦艦の数はなんと45種類。しかも前作では駒のひとつにすぎなかった戦艦にモビルスーツを搭載するコトができるっていうのがウレシイじゃありませんか。

マップの数も3倍、地形の種類も18種類とグレードアップなのだ。おまけに、1ターンで動かせるユニットが最大12機まで増えたなんて涙モノなのである。

ほかにも、新しい機能がたくさん盛り込んであるらしく、発売が楽しみなのである。

ジ オ	サザビー	ニューガンダム
○シロッコの愛用していたモビルスーツだゾ	○シャアが最後に乗ったモビルスーツだ	○アムロが乗ってた専用機なのだ

○初登場の地形だ。どのように戦う?

○戦いを忘れてしまいそうなイイ訓め

○ガンダムの機動力で勝利を手にしろ

○建物をウマく利用して攻撃するんだ

○コースの選択。どれにしようかな?

○タイトル画面。とってもカワイイ♡

こんなゴルフがあってもいいね!

パット・パット・ゴルフ

3月下旬発売予定
パック・イン・ビデオ
3500円
■ディスク
ゴルフ
画面は開発中のものです

○おもちゃの国のコース。ウキウキするゾ

へんてこゴルフなのだ!!

○わかしの国のコース。どれも美味しそう

今や、サラリーマンのお父さんの必須スポーツとなってしまったゴルフ。しかし、これは18ホールのコースをまわるという普通のゴルフゲームとは違い、5つのカワイらしいメルヘンチックなコースを進み、最後のお城のコースをクリアしてお姫さまを助け出すというモノなんだ。

お城のコースに行くには、ほかの4つのコースをパーでクリアしなければいけないなど、イロイロ大変そうなのだ。

遅れて届く!

スキーシーズンまっさかりというのに(?)突然飛び込む発売延期。6月に発売予定だった「ダンジョン放浪記」が発売日未定になってしまった。"発売が延びてこめんなさい。いっしょうけんめい面白いゲームにするためガンバってます。どうぞよろしく(アスキー・橋本)"。でも、延期は罪だよね。読者に代わって喝っ!!

©創通エージェンシー/日本サンライズ・SHINSEI・PACK-IN-VIDEO.,LTD.

超新作ゲーム速報大作戦

この手で自由をつかみ取るんだ!!

脱獄

6月発売予定
ケイ・アミューズメントリース
5600円
●カセット
アクション
画面は開発中のものです

業務用で人気だったSNKのアクションゲームの移植版が、ケイ・アミューズメントリースより発売されるゾ。

キミは主人公をウマく操って、収容所を抜け出し、パンチやキックなどで敵を倒しながらどんどん進み、最終エリアで待っている味方の救助ヘリに乗り、敵基地内から脱出しなければならない。

ステージは全4エリア。とにかくキレイなグラフィックに注目してほしいのだ。

脱獄に命かけるぜ

○これが得意のジャンプキックだ

○希望を胸に秘め、戦い続ける男なのだ

手強いヤツ

○エリア1のボス登場。ちょっとヤバイぜ

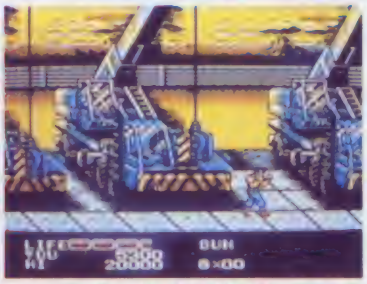

○クレーン車が並ぶ倉庫内。敵はどこだ!

七福神と恋人を助け出すんだ!!

Captain ED

発売日未定
CBS・ソニーレコード
価格未定
●カセット
シューティング
画面は開発中のものです

○次なる敵のいる星を目指して進むのだ

○とってもシンプルなタイトル画面です

「生福」というバンドグループの「FLY AWAY SPACESHUTTLE」という曲を題材にして作られたシューティングがコレだ。

ステージは全部で8。各面に捕らわれている七福神と最終面で捕らわれの身となっている恋人を助け出すことがキャプテンEDの目的なのだ。

助け出した七福神は、後のゲーム展開に大きく関わってくるゾ。

このゲーム、ほかにもアドベンチャー、ロールプレイング、パズル、アクション等々の要素が盛り込んであるというバラエティさで面白そう。

○ゲーム画面。背景の様々な色のブロックにはアイテムや危険地帯などがあるゾ

スタンドあり

○助かったぜい。とりあえず満タンね

ギャンブルあり

○ギャンブルで手持ちの金を増やそう

生福揃えもゲスト出演

○髪を振り乱した女性は怖いよお

○生福のサウンドを聞く場所がある!?

©K AMUSEMENT LEASING・CBS・SONY GROUP INC.

くにおとりきが今回も暴れまくる

ダウンタウン熱血物語

5月発売予定
テクノス・ジャパン
5900円
●カセット
アクション
画面は開発中のものです

もうおなじみ熱血高校のくにおのゲームが、またまた登場だ。

今度のストーリーは、前作で宿敵であり、最大のライバルでもあったりきの彼女である真美が、冷峰学園の者にさらわれてしまい、くにおとりきが彼女を救うべく冷峰学園にのりこむというものだ。

前作と違い、戦いを有利に進めるためには、途中で通る商店街に立ち寄って、パン屋で体力を回復するなど、いろんな店で自分のステータスを上げなければならない。ほかにも数多くの武器を使えるとか、2人同時プレイで、仲間同士で戦うことも出来るようになったぞ。

オラオラ!

○ジャマする奴はぶっとばすぜ!

くにお

○主人公のくにお。敵をメチャメチャに叩きのめせ!

りき

○今回は頼もしい味方。ガンバレ、彼女が待っている

○商店街には女子高生がイッパイで、目移りしちまうなあー、ウヒヒヒヒッ

○こんなふうに途中でいろんな情報を得ることが出来るぞ。ありがたいぜ

お店でパワーアップなのだ

ダブドラ兄弟こと竜一・竜二は、すさまじいコンビ攻撃をみせる。その兄弟に立ち向かうにはなまはんかな強さじゃダメだ。商店街のいろんな店に立ち寄り、自分を鍛えて強くしよう。このへんは、ちょっとしたRPGなのだ。

また、本屋では、マッハパンチなど強力な必殺技を修得することが出来るぞ!

ぱん屋

○パンを食べると、少しだけど体力を回復できる。あんぱんもあるぞ

いらっしゃいませ

○おもわずニッコリだ

れこーど屋

○買ったレコードによって、ステータスが変化する。オレはやっぱり演歌だ

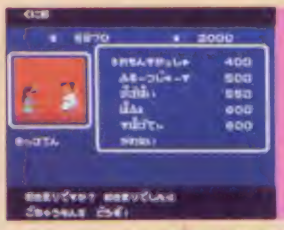

きっさてん

○さあーて、なにを食べようかな。ビザイもいいけどパフェもいいなあー

さけんじゃねーヅ

○でぇーい、鉄パイプを持って攻撃。相手もほんとに痛そうだな、こりゃ

○2人で協力しながら、戦え!

超新作究極!の先取り

●バリエより2本の新作がリリース。1本目は"ヴィーナス戦記"。そして2本目は"ガンヘッド"。2本とも映画からのファミコン化で、シミュレーションゲームになるらしい。カセットで発売は夏頃になるというコト。

●エピック・ソニーレコードのTM-NETWORKが登場するゲームのタイトルが"LIVE IN POWERBOWL"に決定。カセットで発売は年末頃。

●ボニーキャニオンからは今をときめく人気グループ光GENJIがカツヤクする"光GENJI・ローラーパニック"がディスクで3月20日に発売されるゾ。

お詫び
本誌前号(1989年2月3日号)135ページ『超ウルトラ技+I』のファイナルファンタジーIIに関する記事は、株式会社スクウェアと本誌編集部との間で事前に了解済であった情報公開可能範囲を逸脱するものでした。同社ならびに関係者の皆様にご迷惑をおかけいたしましたことを深くお詫びいたします。
1989年1月
ファミリーコンピュータMagazine編集部

©テクノス・ジャパン

超新作ゲーム先取り大作戦

○4つの国、どれから進むか選んでネ

○田代まさし武勇伝の始まり始まり～

4人のカワイイ姫を助け出すんだ

田代まさしのプリンセスがいっぱい

8月発売予定
EPIC・ソニーレコード
5500円
●カセット
アクション
画面は開発中のものです

テレビで人気のマーシーこと、田代まさしがファミコンでも大活躍するゾ。

これは横スクロールのアクションゲームで、4つのおとぎの国の姫（白雪姫・シンデレラ・人魚姫・おやゆび姫）を救い出し、マージョ島に住むウルトラ・マージョを倒すというモノだ。

各ステージの最後には小マージョがいて、倒すとスーパーアイテムがもらえるゾ。

○マーシーがとってもカワイイのだ

○出てくる敵キャラもカワイイだす

京都花の密室殺人事件
2月11日発売予定
タイトー 5900円
カセット アドベンチャー

51 SDC

京都を舞台に繰り広げられる連続殺人の謎を追え

"龍の寺"に続いて、山村美紗先生原作のサスペンスアドベンチャー第2弾！趣のある古都京都の街なみを舞台に、華道界に渦巻く華麗なる連続殺人事件。ムダな操作のない親切設計で、おこたでサスペンスドラマを観る様な感覚で、ゲームにのめりこめるよ。（I.I）

○今号のP20で特集

トム・ソーヤの冒険
2月6日発売予定
セタ 5900円
カセット アクション

38 SDC

不思議な冒険してみたい

目覚めの良し悪しはキミの腕しだい。冒険アクションゲームだ。（トム）

○'88年No.22P26で特集

---

61 SDC

ロジャーラビット

2月16日発売予定
コトブキシステム 3500円
カセット アクション

60面をクリアして、ジェシカを救い出せ

今、話題の映画でヒーローになった、ロジャーラビットがファミコンに登場！スリル満点、ドタバタ、ハチャメチャの大暴れアクションゲームだ。操作はとっても簡単。頭をちょっと使って、愛妻ジェシカのハートをいっぱい集めちゃおうね。（タイラ先生）

○今号のP38で特集

---

56 SDC

赤龍王

2月10日発売予定
サン電子 5500円
カセット アドベンチャー

中国全土に本宮ロマンが吹き荒れる

本宮ひろ志先生の漫画『赤龍王』、キャラクターすべてから先生の味がしみ出ている全10章からなるアドベンチャーゲーム。主人公、劉邦が虞美人との出会いから、反秦の旗を上げ、好敵手項羽との戦いを経て、天下統一を目ざす。今、あなたが中国史を歩き始めた。（HERO）

○'88年No.21P20で特集

---

54 SDC

ワギャンランド

2月9日発売予定
ナムコ 4900円
カセット アクション

かわいいワギャンが大カツヤク!!

先日六本木を歩いていると人ごみの陰からちらりと見えた緑色の何か。ワギャンだ。こんな所にもワギャンが……。私は大都会の喧騒の中で一陣のそよ風を感じた様な気がした。都会にはワギャンがないとこぼす若者達に教えてあげたい様な、そんな午後だった。（がんのすけ）

○No.1P24で特集

あみだで決まるウチのがーばん大作戦

メーカーが自分の手で獲得したスペースで発売直前のPR！

2月3日から2月16日までに出るゲーム

ルール説明

1～20までの点数がついた20本のあみだを、各メーカーの担当者が5つのブロックからそれぞれ1本ずつ選び、総合得点を競い、得点が高い順に広いスペースでPR合戦をする、というシステムです。

※SPCはスペース争奪戦の獲得点数の単位で、その得点の順位でスペースが決定されます。

©The Walt Disney Company and Amblin Entertainment, Inc.／KEMCO・SUNSOFT／本宮ひろ志／本宮企画／集英社・NAMCO Ltd.・TAITO CORP.・SETA・CBS／SONY GROUP Inc.

ひとめで わかる!!

新作カレンダー

記号のみかた
●カセット ■ディスク
♥ディスクカード書き換え
★メーカー名 ♣予価

2月

3日 ♥レッキングクルー ★任天堂♣500円
3日 ♥タロット占い ★スコーピオンソフト♣500円
6日 ●トム・ソーヤーの冒険 ★セタ♣5900円
9日 ●ワギャンランド ★ナムコ♣4900円
10日 ■危険な二人 後編 ★データイースト♣3300円
10日 ●赤龍王 ★サン電子♣5500円
11日 ●京都花の密室殺人事件 ★タイトー♣5900円
16日 ■ロジャーラビット ★コトブキシステム♣3500円

17日金 ハイパーゴルフ Magazine 1989 No.5 発売日

17日 ●飛ING ヒーロー ★エピック・ソニーレコード♣5500円
17日 ●ハイドライド3 ★ナムコ♣6900円
17日 ♥パチンコGP ★データイースト♣500円
20日 ●スペースシャドー ★バンダイ♣9800円
21日 ●ウィザードリィII ★アスキー♣6500円
22日 ●早打ちスーパー囲碁 ★ナムコ♣5900円
23日 ■タマ&フレンズ ★バンダイ♣3300円
24日 ♥ハレーウォーズ ★タイトー♣500円
25日 ●ファミコンジャンプ ★バンダイ♣6500円

28日火 PCEngine FAN 4月号発売日

28日 ●がんばれベナントレース ★コナミ♣5900円
下旬 ●百鬼夜行 ★ユース♣6200円
未定 ■Fairy tale ★ソフトプロ♣未定

3月

3日金 ハイパーゴルフ Magazine 1989 No.6 発売日

3日 ●魁!!男塾 ★バンダイ♣5800円
3日 ♥SDガンダム〜マップコレクション ★バンダイ♣500円
10日 ●ファミリーピンボール ★ナムコ♣4900円

17日金 ハイパーゴルフ Magazine 1989 No.7 発売日

17日 ●爆笑!人生劇場 ★タイトー♣5900円
17日 ●HOLY DIVER ★アイレム♣5500円
17日 ●ローリングサンダー ★ナムコ♣5500円

20日月 ハミマガ Video 5月号発売日

20日 ■光GENJI・ローラーパニック ★ポニーキャニオン♣3200円
中旬 ●ジーザス ★キングレコード♣5900円
24日 ●暗黒神話 ★東京書籍♣5900円
24日 ●デビルマン ★ナムコ♣5500円
24日 ♥機動警察パトレイバー ★バンダイ♣500円
28日 ●ドラゴンスピリット ★ナムコ♣5200円

30日木 PCEngine FAN 5月号発売日

31日 ●ホームランナイター ★データイースト♣5800円
31日 ●オペレーションウルフ ★タイトー★5900円
31日 ●シャドウゲイト ★コトブキシステム♣6200円
下旬 ●アフターバーナー ★サン電子♣6200円
下旬 ●じゃじゃ丸忍法帳 ★ジャレコ♣5800円
下旬 ●松本亨の株式必勝学II ★イマジニア♣9800円
下旬 ■パット・パット・ゴルフ ★バック・イン・ビデオ♣3500円
未定 ●ウルティマ〜聖者への道 ★ポニーキャニオン♣5900円
未定 ■ビッグチャレンジ/ガンファイター ★ジャレコ♣3200円

4月

7日金 ハイパーゴルフ Magazine 1989 No.8 発売日

7日 ●ガーフィールドの一週間 ★トーワチキ♣5500円
25日 ●ダウンタウン熱血物語 ★テクノスジャパン♣5900円
下旬 ■ファミコン探偵倶楽部2 前編 ★任天堂♣未定
下旬 ●御存知 弥次喜多珍道中 ★HAL研究所♣5600円
未定 ●株式道場 ★ヘクト♣9800円
未定 ●谷川浩司の将棋指南III ★ポニーキャニオン♣5800円
未定 ●本命 ★日本物産♣9800円
未定 ●ベースボールスター ★SNK♣5900円
未定 ●蒼き狼と白き牝鹿 ★光栄♣9800円

5月

上旬 ●ホワイトライオン伝説 ★コトブキシステム♣未定
上旬 ●マーダークラブ ★セタ♣6800円
下旬 ●Mからの挑戦状 ★トーワチキ♣6000円
下旬 ■ファミコン探偵倶楽部2 後編 ★任天堂♣未定
未定 ●激亀忍者伝 ★コナミ♣未定
未定 ●天地を喰らう ★カプコン♣5900円
未定 ●明治維新 ★ユース♣6200円
未定 ●ダンジョン&マジック ★ナツメ♣未定
未定 ●全米プロバスケット ★ビック東海♣未定

6月以降

6月下旬 ●キテレツ大百科 ★エポック社♣未定
6月未定 ●アメリカンドリーム ★ココナッツジャパン♣5900円
6月未定 ●帰ってきた軍人将棋なんやそれ!? ★ソフエル♣5500円
6月未定 ●アバドックス ★ナツメ♣未定
6月未定 ●激闘プロレス// ★テクモ♣5800円
6月未定 ●スーパーチャイニーズ2 ★カルチャーブレーン♣5900円
6月未定 ●脱獄 ★ケイ・アミューズメントリース♣5600円
6月未定 ●武田信玄2 ★バンダイ♣6800円
7月中旬 ●未来戦記ライオス ★バック・イン・ビデオ♣5900円
7月未定 ●アイドル八犬伝 ★トーワチキ♣6000円
7月未定 ●なんてったって//ベースボール ★サン電子♣未定
7月未定 ●SDガンダム2 ★バンダイ♣6800円
7月未定 ●甲子園 ★ケイ・アミューズメントリース♣5900円
7月未定 ●ワールド・スーパー・テニス ★アスミック♣未定
7月未定 ●究極タイガー ★CBS・ソニーグループ♣未定
8月上旬 ●ウルトラベースボール ★カルチャーブレーン♣未定
8月上旬 ●サンダーバード ★バック・イン・ビデオ♣5500円
8月未定 ●田代まさしのプリンセスがいっぱい ★エピック・ソニーレコード♣5500円
9月未定 ●名門多古西応援団 ★アスミック♣未定
9月未定 ●シャンカラ ★アイ・ジー・エス♣未定
10月未定 ●飛龍の拳III ★カルチャーブレーン♣未定
12月未定 ●シェラザード2 ★カルチャーブレーン♣未定

発売日未定

●ミシシッピーを越えて ★スクウェア ●ガデュリン ★セタ
●マインドシーカー ★ナムコ ●キャプテン翼2 ★テクモ
●ドラゴンバスターII ★ナムコ ●黄金バット ★学習研究社
●天下一武士(仮称) ★ナムコ ●ロボコップ ★データイースト
●スーパースターブロレスリング ★日本物産 ●道 ★バップ
●ヘラクレスの栄光2 ★データイースト ●アーコン ★BPS
●DRAGON NINJA ★データイースト
●坂本龍馬 ★東芝EMI ●V'BALL ★テクノスジャパン
●メタルスレイダーグローリー ★HAL研究所
●北斗の拳3 ★東映動画 ●新説・宮本武蔵 ★キングレコード
●麻雀大会 ★光栄 ●サンサーラ・ナーガ ★ビクター音楽産業
●メルヴィルの炎 ★学習研究社 ●魔獣都市ナーガ ★アイレム
●うさぎ次元の盗難事件 ★学習研究社 ●ガンヘッド ★バリエ
●Might and Magic ★学習研究社
●かってにシロクマ ★CBS・ソニーグループ
●ヴィーナス戦記 ★バリエ ●ファンタジー ★ポーステック
●ストライダー飛竜 ★カプコン ●マルサの女 ★カプコン
●スウィートホーム ★カプコン ●Willow ★カプコン
●モンスターパーティー ★バンダイ ●美味しんぼ ★バンダイ
●プレジデントの選択(仮称) ★ホット・ビィ
●ザ・ゾンビ(仮称) ★ホット・ビィ
●妖怪大戦(仮称) ★ホット・ビィ ●忍者らホイ/ ★アスキー
●Q.B.Scramble ★ポニーキャニオン
●アドバンスト・ダンジョンズ&ドラゴンズ ★ポニーキャニオン
●虹のシルクロード(仮称) ★ビクター音楽産業
●Captain ED ★CBS・ソニーレコード
●必殺道場破り ★シグマ商事 ♥ピンボール ★任天堂
●ドラゴンクエストIV ★エニックス
●ダンジョン放浪記 ★アスキー ●燃える/お兄さん ★東宝
■地理制覇大冒険 ★スコーピオンソフト
■歴史大冒険 ★スコーピオンソフト
■ホワイトカード ★スコーピオンソフト
●LIVE IN POWERBOWL ★エピック・ソニーレコード

警告！超弩級SFアドベンチャー接近!!
いよいよ3月発売!! 乞うご期待!!

あっ！ロケットが飛んだ!!
すごい、グラフィックだ!!
すぎやまこういちのBGMが素晴しい!!
SFミステリー映画を
見ているような興奮!!

'89年度最高の話題作!!

J·E·S·U·S

ジーザス

➡主人公「武麻遠雄」

恐怖のバイオ・モンスター

ファミコン用カセット/価格5,900円

ファミリーコンピュータ・ファミコンは任天堂の商標です。

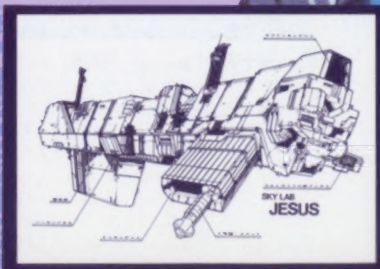

「ジーザス設計図ポスター」プレゼント!!

⬅左図の「ジーザス設計図ポスター」をアンケートに、お答えの方の中から抽選で500名様にプレゼントいたします。

★アンケート：❶あなたは「ジーザス」をごぞんじですか(㋑ハイ、㋺イイエ)❷㋑の「ハイ」と答えた方は何で知りましたか ㋑雑誌等（雑誌名を）㋺広告 ㋩TV「ファミッ子大集合」㋥その他（友人など）❸あなたの氏名、年令、職業、住所、電話をハガキに記入の上、応募券を貼って下記にお送り下さい。

★締切：昭和64年2月末日。当選発表は、発送をもってかえさせていただきます。

★宛先：〒112 東京都文京区音羽2-2-2 アベニュー音羽
キングレコード㈱「企画開発室」宛

シーザス設計図
応募券（64.2.FM）

●発売元
キングレコード株式会社

ファミリーコンピュータ Magazine
1989 NO.4 2月17日号
1989年2月17日発行
第35巻第4号(通巻74号)
第3種郵便物認可
発行人 山下辰巳
編集人 山森尚
発行 株式会社徳間書店
編集 徳間書店インターメディア株式会社
〒105-55 東京都港区新橋4-10-1
問い合わせ ☎03(459)1700代
特別定価300円

ファミリーコンピュータ™
Nintendo®

僕らはマリオと強くなる。

キノコ王国からキノコワールドへ舞台を移しクッパ軍団と三度対決。今回は大魔王クッパの子供達、コクッパ7兄弟が敵に加わりキノコワールドのあちこちでイタズラのやり放題。遂には7つの国の王様を魔法の杖で動物の姿に変えてしまいます。マリオとルイージはキノコワールドに平和を取り戻すため、冒険へと旅立つのでした。

スーパーマリオブラザーズ™ 3

SUPER MARIO BROS. 3

3メガカセット HVC-UM
希望小売価格 6,500円

任天堂株式会社 本社 〒605 京都市東山区福稲上高松町60番地(075)541-6113
東京支店(03)254-1781 大阪支店(06)245-4155 名古屋営業所(052)571-2506 札幌営業所(011)621-0513 岡山営業所(0862)52-1821
©1988 Nintendo

雑誌 27713-2/17
© by Tokumasyoten 1989 印刷 凸版印刷 Printed in Japan